盛京時報

舊曆五月廿三日
昭和七年六月廿六日 中日紀念休刊
發行人 佐原篤介
編輯人 菊池貞二
印刷人 東光明
發行所 盛京時報社 奉天隅田町九番地
盛京時報支社
盛京時報支社

時論 銀價問題與國際銀會議 (南陔)

近聞歐美各國。有召集國際經濟會議與國際銀會議之傳說。在此實業不振民生凋敝之時。自全世界而觀。此舉實有極重大之意義。單就中國而言。其關係亦極密切。年來國人士之討論銀價問題者極多。或從全世界方面發揮。或單從中國方面觀察。議論紛紜。結果仍無相當解決之道。要知銀價問題。實與今日全世界之經濟恐慌。有極深之關係。孰爲因。孰爲果。本非一言可決。但銀價問題如無法解決。則全世界之經濟恐慌。或亦無法解決。自用銀國而觀。銀價之跌落。與人民之購買相關。購買力之薄弱。又與國際貿易相關。自金本位國而觀。以金價之高漲。一般物價均因之而落。貨物之生產。大受其害。如欲發展實業。自當制止一般物價之跌落。而制止銀價之跌落。尤有雙關之重要。故銀價問題。實解決世界經濟恐慌之鎖鑰。本篇所討論之銀價問題。係分爲三方面研究。一銀價跌落之原因。二銀價跌落之結果。三銀價跌落之救濟。

先從第一點而言。近年來金價之高漲。實造成今日全世界經濟恐慌之重要原因之一。同時使一般物價。大受其影響。而銀所受之影響尤鉅。此種根本原因。爲研究經濟恐慌者所萬不可忽視。但金價與一般物價問題之討論。不在本篇範圍之內。且問題浩大。非此所能詳。舍此而外。最近銀價跌落之原因。其顯明較著者。如印度。如日本。如菲列濱。如南洋羣島。如暹羅。如安南。向皆以銀爲通用貨幣之基礎者。今一律改用金爲基礎。即以歐洲各國而言。輔幣之向例用銀者。今亦改用紙與鎳以替代之。在此種情形之下。銀之需要。自然大減。而各地所有之銀。既不獲據爲通幣之用。遂流入市場。頓使市面上之銀。大增而特增。物多則賤。此事理之極顯明者。(未完)

▲擬誤 昨日論說「洛桑會議失敗?」題下第一段第四十三行推字係「惟」字之誤

津隴平三路車輛會議

徐州訊云、津浦、隴海、平漢三路清理車輛會議、廿一日在隴海一號房舉行、出席者隴海機務處長林翊春、平漢機務工程師潘尹、津浦車務副處長黃麟閣等十餘人、黃主席、關於損壞待修互換配件聯運車輛等、有具體討論、會期定三日、三路均有詳細表册待發、惟津浦路原有車二千輛、現僅八百餘輛、平漢四千輛、現僅七百餘、隴海二千輛、現僅千餘、均待清查、

全段第四十九行惟字係「推」字之誤第三段第二十三行九字下脫「年」字合亟更正

余漢謀陳勦匪意見 以澄清貪污開闢交通爲急務

南昌訊云、粵軍第一軍長余漢謀、自率部抵贛州剿赤、節節勝利、現該軍對贛剿匪工作、已有整個計畫、日昨特將該項計畫詳情函告省府、茲將原電錄後、

敬啓者、竊國不幸、災亂頻仍、赤禍蔓延、江西爲烈、敝軍此次奉令蒞贛、一意協助剿赤、原秉承政府剿赤抗日之心、盡成披髮纓冠之義、師行之日、曾誓不動江西一草一木、息壤在彼、可鑒微誠、入境以來、粵持猶昔、竊痛贛被赤匪數載於茲、弱者劫於刃俎、強者迫於衣食、荼毒銷歷久同獸化、攪轡接目、匪勢民情不寒而慄、深維軍事剿赤、只限於一時之廓清、政治澄清、可期於永遠之杜絕、治標治本、相輔相成、不然者、除根未盡、猶不剿也、查贛南一隅、遊斷騙誘有人、是剿不勝剿、亦剿陷落、各成覊脫一般貪污官吏、以統治者鞭長莫及、利用時機、不惜勾結土劣、恣爲魚肉、上下交征、層層剝削、蚩蚩者氓、呼籲無門、怨讟日積、得匪日衆、跡若稚之所爲、實予匪以假借煽惑之良好機會、其罪不啻於間接製匪、愚人一得、誠以爲當今急務、非澈除貪污、屏絕土劣、無以言根本清共、查贛地交通四塞、路政未興、匪黨負嵎、行爲飄忽、進剿不易、調動困難、而碍於地方上實業、商務、文化、風氣與人民生計之開展者、亦日深大、前人或惕於工事之浩繁、或顧惜物力之不逮、中經事變、延擱至今、不圖數年、影響所及、農村經濟、日趨沒落生活銷費、日形高漲、青年出路、日見窘蹙、共匪則又利我民生困苦、風氣閉塞、以爲誘張誘惑、擴大赤化張本、此當今急務、又必先開闢公路、貫舒交通聯絡、然後可言清共者、二也、漢謀行能無似、謬膺重責、心長力性、臨事之誠、尚堪自信、溯四月蒞境以還、勤求默察、黔突暖席、未敢告勞、一面派出各部隊、分別嚴防痛剿、一面督飭所屬、整頓地方、清除積弊、不利近功、不涉誇大、蠲蠹之見、惟願踏實地步、以求尺寸之效、尤應刷新吏治、發展交通、二者爲目前策進安集之鵠的、關於路政者、經成立贛南公路處、委敝部駐贛第一師長李振球兼長處務、以前江西建設處長李君尚庸副之、迭聘地方人士之經驗富資望重者、協襄其事、務以地方涓滴之財、公諸地方建設之用、期以一年、完全贛與幹路、將次推展、以及各線、冀於前人五年來苦心擘劃未竟之功、一朝倖成、少慰心量、關於吏治者、凡贛南各縣長官、其熱心桑梓盡職治理者、然不開誠相與切實護助、有防共不力、警衛不週、不治輿情、控告有據者、亦不敢姑息、酌予撤換、二、權行遴委新員代理、以待貴府之命、至于財政徵收一項目前各縣直接間接、久經蹂躪、元氣已傷、廠亂紬繹、無復舊觀、而流散災黎之供億、地方團警之給養、嗷嗷紛紛、日必數至、哀多益寡、責在統籌、業經嚴令各縣、軫念時艱、切實裁冗裁濫、厲行緊縮政策、藉求地方一分之財、得一分正當之用、復將每月收支款項悉數註明用途、向地方公布、並飭分別按月列册呈報貴府、以明系統、而資考據、盼能於多年凋敝之餘、逐步保育之效、能減少一分匪患、即以培補一分元氣、倘獲稍假時日、先進時賢、匡助有資、民政路攻、次第於成、醜類掌兇、聚殲有日、則福在家國、漢謀何求、當成諸衆力者還諸贛人、而精竭慮、終爲不懈、得以少盡一己報國衛民之誠、干瀆多矣、諸凡目前權宜措施、所有情節相應總續統達、希予察照、並賜挈助、實紉公誼、

藏番犯青海 正在激戰中

南京訊云、青海省主席馬麟派代表趙佩來京、據語本報記者云『藏兵內犯、雙方已發生激戰、正相持於玉樹附近、此地離青海省會尚有一天旱路、惟一片荒涼、杳無人烟、故我方軍事運輸、頗感不便』、

南京全國財政會議

南京訊云、財部委徐寄廎爲中央造幣廠長、並命速籌開工鑄幣、財部將召集全國財政會議、日期待宋子文回京決定、各省財廳長均將出席、會商開源辦法、對各省舉辦之營業稅或其他稅收、亦將統一規定、財部爲統一交通鐵道兩部財政收支、現起草兩部代理國庫辦法、七月一日起實行、

又云、京報載、中央以各省烟禁廢弛、所徵烟稅、多半爲辦事人中飽、於中央地方稅收均無益、宋子文頃擬新辦法、將以寓禁於徵爲原則、在廬山會議時大體均決定、詳細辦法財部正草擬、本報記者曾往詢禁烟委員會某當局、據稱該會對此並無所聞亦未奉到中央有寓禁於徵意味之命令、去年財部欲辦查緝所、因感流弊太重而罷、現當不致出此財部息、緊縮政策、廬山會議決定擬行至本年底爲止、俟財政有辦法再考慮恢復常態、

新詩 (歡迎投稿)

花片 (吳砥中)

窗外東風剪剪，
吹落殘紅片片，
唉！落花無主，
葬在春泥深處，

二

是甚心情？
春來悶悠悠！
春去恨悠悠！

三

見殘紅我心哀感，
看剩綠我心傷悲，
落花啊！
我竟在暗地流淚了！

四

花下映出我影兒的彷徨，
黯淡的月光，
照出我心中的淒涼，

五

春雨在窗外滴瀝，
傷裏的人兒，
心也一樣的碎了！

六

我在春草地上，
只有徘徊，
只有彷徨，
總不忍殘踏着它過去。

七

誰染紅了桃花？
桃花映紅了溪水！

八

拾瓣桃花付流水，
流水逝不回，
他們去了，
小草呵！
我們悵望着吧！

九

落葉滿階渾不掃，
微風輕吹。

月夜 (張林若)

像蝴蝶似的飛，
無際的天空，
掛着玉盤似的皓月，
綴了幾點疏星，
閃爍着他的光明。
唉！三更已經打過，
我爲什麼還伴着這盞孤燈！
寄生在這古廟似的世間，
誰來慰我的弱心！
淒涼啊！
孤單啊！
舞台的人間，
什麼值得傷心呢！

膠濟路不振

濟南訊云、膠濟路委員長葛光庭昨奉鐵部電召、由青島過濟赴京、膠濟路近月以來、營業蕭條、每日客貨收入、只兩萬餘元、較去年今月、約減少萬元、較最旺月則減少兩萬餘元之巨、(去冬滬戰前每日收入達五萬元)雖因已屆淡月關係、但最大原因、則爲受滬戰影響、蓋本路貨運收入、佔十之六七、而淄博之煤、向以出口上海爲惟一銷路、滬戰一起、銷路當然斷絕、現滬案解決、依然不能運銷、亦非煤價高貴不能銷售、按現在淄博煤價銷滬尚有利可圖而以淄博煤商向恃在滬周轉款項、藉以運煤自己並無若干資本、現在因滬上金融甚緊、貸款者每戶均以五百元爲限、而具量每月只能活動一萬餘元車薪杯水、于事無補、故淄博煤至今一點不能銷滬有許多資本短少之煤礦商已宣告歇業、坐令日煤得暢銷滬上、言念及此、殊堪痛心、除煤以外、其他貨運、近亦見少、本路營業遂大受其影響、以前淄博兩地每日裝煤二百餘車之多、近則每日不過五六十車、蕭條狀況、空前未有、長此以往、不惟本路營業、大受虧損、山東惟一之淄博煤礦業恐亦甚難支持云、

贛省鐵路亟待完成 全省公路年內可展至省邊

南昌訊云、贛省赤匪猖獗、未能肅清、其原因雖非一端、而交通不便、亦係要端、何應欽視、迭以完成公路商諸熊、並電呈軍委會行政院撥款建築贛湘贛閩贛粵三大鐵道、公路方面、贛閩線已展至金埠、贛浙線已展至南豐、贛粵線已展至吉安、贛湘線已展至高安、均已依限完成通車、公路處昨特派工程師分赴各處察勘、史允中赴南豐段、張維和赴黃金埠段、特務員卯湘田赴吉安段、高安段則由公路處長胡嘉詔親往察勘、聞本年內即將完全展至各鄰省邊境云、至三大鐵路自何氏電陳計畫後、中央已交鐵財兩部核辦、熊主席在京時曾親至各該部接洽、財部並允由中央籌款二千萬元、一千萬元現款分四期交付、一千萬元代發公債、惟第一期款尚未滙到、尚未着手、此次蔣委員長在廬山十五日召集五省軍政當局開會、熊曾電省推龔學遂晉京、允電財、設法籌備若干建築項計畫來廬、以供蔣核、而何則更極力主張、故會議結果蔣費、以便開工興築、熊主席當即再派建設廳長龔學遂晉京、接洽此款云、

海州墟溝新港將成功

徐州訊云、海州自開闢商埠以來、大埔成爲重要海港、西北貨運、可以直接由隴海路運來上海、今因大埔港之淤塞、商船時常擱淺、隴海路當局與

▲淤塞 大埔港之水道、在近來潮落時水勢大落、平均不過七八英尺、而夏季祇有四尺、商輪進出、十分困難、稍運貨物、便不能通航、上年至今因水淺擱阻、且不能多載貨件、妨礙八輪、海運、至爲巨大、隴海路局遂決定改闢新港、以謀運輸發展、

▲墟溝 在大埔大東北約四十五華里地名墟溝、係海州重要海灣之一、其形式一如大連、兩邊有陸地伸出、外道有山一座、中有一港即墟溝、內中容積較大埔爲巨、水亦深、可泊六千噸之重艘、昔年隴海路曾欲開闢此港、請德工程師估看認爲海州最良之港埠、但經費須二千萬元、事乃中止、今路局已從事建築、決定開闢、

▲建築 隴海路局爲發展業務計已先將墟溝造鐵道建車站設棧房、工事將次完好、財政部亦在該處建築海關一所、爲進出口貨徵收關稅之辦事處、又將港內淺灘挖深、唯駁岸碼頭一時無此巨款建造、故先辦大小駁輪數十艘、俾海輪至墟溝停拋港面、貨由駁船裝載、各航商已在協議、將大埔碼頭移至墟溝、計劃八月內車站等均可竣工、屆時海州新港成立、大埔使即廢棄也、

淞滬路通車

上海訊云、蘊藻濱橋經工趕修完竣、二十一日兩路車務處長鄭寶珊前往視察、蘊藻濱以北至砲臺灣之路軌及枕木亦修好、二十二日淞滬路可全路通車、每日通車上下行各八次以後逐漸增加、

開往青島上海(上午十一點)
▲長春丸 六月廿七日
▲奉天丸 七月一日
開往天津(至天津止)
▲長平丸 六月三十日
開往天津(至塘沽止)
▲天潮丸 六月廿七日
▲清聰丸 七月二日
大連汽船株式會社
鳳鳳貨客經理店
永和公司
大連市敷島町六番地
電話七二七五番 七八六八番
阪神航路專屬荷取扱店
大連市磯町六〇番
潔山兄弟商會
電話長 五二六二番 四六八一番

大東醫院
內科 大東門外
電話三三四六

恭頌 洮遼警備第四支隊第一補充團長黃忠海第一連長趙國君及各連附之德政
查吾長春向多匪患事變以來猖獗尤甚沿江兩岸之被蹂躪無一完土幸四八兩支隊前來剿滅悍匪救下人票無算解吾倒懸之危救民於水火之中該隊黃團長於胡匪肅清時即令趙連長及上尉連附劉子元中尉連附邢萬邦少尉連附趙海濤張忠廷等帶同士兵分駐敝邑各鄉村以來軍紀嚴肅風紀優良每至鄉屯該連長等必諄諄誡諭士兵對於百姓總以和平爲本不擾粗喂馬無料宿不擇屋隨遇而安軍民相處秋毫不犯由是各鄉鎮安堵如恆春耕不悞農事照常成謂新國之干城民衆之保障誠非虛語也民等感激殊深無以爲報特登報端以鳴謝
長春縣鄉 二屆宋家屯 大姜家屯 莘子溝 窰上屯 榆樹城子 榆樹拼子 崔家屯 魏家屯

白春閣 聲明 緊要
啓者鄙人於民國十三年間曾入有萬國儲蓄會第二七五四三號白春閣名下四分之一儲單一份於事變後被匪搶失除向駐奉萬國儲蓄會聲明並請補發外該號儲單無論落於何人之手概行作廢祇以事關儲蓄保障特此登報聲明

爲聲明失漏票作廢事商號德泰永於本年六月十七日在通遼東泰隆滙到奉天萬慶店坐付善有順名下現洋券壹千元正隆字第七十九號另立滙票壹張本月廿三日孟敝號圖章領取不慎途中將滙票丟失當即持收據加蓋商保業已照款領進除掛失票外特此聲明無論滙票落於何人之手應即作廢
奉天大北門裏德泰永啓

奉天四行號聯合發行準備庫 廣告
逕啓者照本庫執政第二十二號教令整理辦法於五月十四日將一切事務完全結束所有發行之兌換券除由原領發行號照章各繳現金準備七成外茲又補繳三成共足十成連同已收回之兌換券一併移交東三省官銀號接收至未收回之兌換券乃照舊行使並由東三省官銀號擔負兌換責任除呈報外特此公告

楊春元啓事
敝宅自民國十七年十一月三十日先父作古之後敝人因在德京留學未能歸國故將敝宅一切家務均請託專人代爲辦理屆至二十年八月間敝人由德畢業回奉遂將各項家務各項財產以及合資創辦之大亨鐵工廠法庫電燈廠並杉松崗牛心台煤礦等種種事務統行收歸敝人自行主持不再託人代辦凡與敝宅接頭之事務請直與敝人面商爲要否則概不生效特此登報聲明

錦西縣公署招募模範警察隊簡章
(一)宗旨專爲保衛地方治安並訓練爲模範警察
(二)額數五十名
(三)資格在高小畢業或具有同等學力年在二十歲以上三十五歲以下身體強壯素無宿疾及嗜好並富有犧牲者
(四)報名及考試地點錦西縣公署
(五)報名期限六月二十日起至七月十日止
(六)試期七月二十日
(七)訓練時期二個月爲限其地點臨時定之
(八)待遇在訓練期內每月給大洋十元訓練終了後服務每月給大洋十五元對于成績優劣者提升或加薪

最初唯一之滿洲商人調查
滿洲華商名錄
奉天興信所編纂 全華文 (定價)金票二元
(附錄)奉天商會、同工會職員名簿、滿洲海關常關所在地一覽、奉天省各種稅率一覽、在滿洲外國銀行一覽、滿洲國銀行一覽、海關兩並現大洋對各國貨幣滙去拾年間統計、奉天省工業統計、其他重要覽添付
謹附
敝所根據多年之調查材料事變以後之變化詳細搜羅無遺乃唯一無二之文獻也勿失良機望各界人士手執一編是幸
發賣所 奉天興信所 奉天淀町八番地 電話三二九五番
代售所 奉天輸入組合 奉天浪速通一九番地 電話四一九一、四二七九番

內務省指定 消毒藥 鐵新 デシン (後藤の)
今請常備！
一罐之鐵新 可防大患於未然
帶撒布器
知明藥店皆售
奉送說明書

PAINLESS DENTISTRY
PRICES YOU CAN AFFORD TO PAY
西法補牙。保險十年。如蒙惠顧。定員完全。大西城門外。電車站。英美藥房

夏季大減價 並贈彩券
本號新由歐西運到大宗羅沙絹各種紗布花布無不畢備茲定於新曆七月一起實行九扣並贈彩券十五天以上兩端任客人隨便擇一以酬主顧
日站春日町五番地
丸見屋洋行啓

營業品種
醫藥、化學藥品、成藥、工業藥品、硫酸、鹽酸、衛生材料、硫黃、硝石、揮發油、酒精、各染料等發售、其他酒花、蒸溜水、純硫酸、各軟膏類、各片藥 製造販賣
藥種貿易商 山岸十全堂
奉天浪速通八番 電話二五五二番

補品大王 贈送五千盒 龜齡機

●龜齡機裝在美麗盒中
世界新藥「龜齡機」是專治男女生殖器病的其藥是男女愛情中實缺少兒女的仙丹、返老還童的實筏、其配製原料純用青春物之生殖腺、甲狀腺、睪丸、卵巢等經種種化學的操作、配以高貴藥料所製成、故効力絕大萬試萬靈、復經衛生試驗所化驗、證明有效、特許專賣、
主治 老弱服、恢復青春、生殖力減少復活、老婦服月經復至、妊娠子女、青年服、健脫頓減、不忘、凡生殖器病、腎虛早洩、陽萎遺精及身自不完全、性感缺乏、貧血、作事厭倦、消化不良、視力減退等、及女子經脈不調、過多過少、經脈閉止、子宮寒冷、腹痛、赤白帶下、交接快味缺乏、半產、及卵巢發育不良、藉以受孕等尤爲特效、

△龜齡機養身固精之奇効
龜齡機具有極大滋補力、其一盒之效力、遠勝中國參茸一斤故凡吸鴉片者、老年衰弱者、青年腎虧者、均宜速服龜齡機、又患早洩病、困男女間快味缺乏此藥有滋補具陰、堅固玉關之力、患者速服、無不立愈、
龜齡機 每打二元五角 拾五元 總經理 上海德生洋行

贈送法
本藥在東省發行一週紀念、特提五千盒、作爲贈送東省人士之用以昭效力、而便推廣、照以上定價、在代售處凡購買龜齡機一盒者、即贈一盒、凡購買龜齡機半打者即送半打、再入限一打多者不贈、
東省總經理 奉天鼓樓南 金城大藥房
外埠代售處 安東 營口中西藥房 大連同德藥房 長春中西藥房 吉林五洲藥房

贈送家庭寶庫
內載家庭衛生普通病症簡易醫療法數十種及婦女產乳妊孕保護法若干種揮圖七十餘凡注意婦女衛生者不可不看函索附郵票一分即寄
瀋陽鼓樓西 金城大藥房啓

暹羅王國革命勃發
軍部主謀苦的打
顛覆獨裁制監禁皇族高官等
但革命派無顛覆王朝之意思

【盤谷二十四日聯合電】本日暹羅王國、突然發生以軍部爲中心之革命、忽爾顛覆獨裁君主制、確立立憲君主制指導革命之陸海軍首腦部聲明、謂革命之目的、在救出祖國專制之苦痛、

【又電】爲暹羅革命中心之陸軍謀叛部隊、二十四日並無何等警告、突然徒出發、以戰車數輛爲前驅、大擧侵入盤谷市街、佔領王城、逮捕在最高國務院之所有議席、及兼任內相之不拉齊牙杜拉殿下、並皇族數名、閣僚與其他政府大員等、幽閉王城內、一方海軍派軍艦赴國王及王妃兩陛下避暑地、要請即時歸還盤谷、兩陛下觀取形勢、似急遽歸還盤谷、革命派無顛覆王朝之意思、全然似希望國王陛下之統治、就革命之日前、宣言抑制國王之絕對的權限、排除皇族于與實際的政治、且強制要求內閣辭職、革命運動、不受何等抵抗、殆於半日間完全成功、結果死傷者少數、除陸軍參謀總長對于部下軍隊抵抗結果被槍殺外、餘無死亡者、

【柏林二十四日電通電】據暹羅盤谷消息、該國首都、突然發生革命、皇帝以下許多之陸軍高官閣僚等、均被監禁、陸軍長官、被革命派槍決、

【柏林二十四日電通電】據暹羅革命之經訊、民主黨派連絡、實行革命、民主派發表宣言書、謂爲一反對革命行動之嬲合、目下收容中之皇族、生命亦爲危險、並在盤谷市街裝置坦克及機關槍、呈異常緊張、

【香港二十四日電通電】據本埠接到消息、暹羅國首都盤谷革命勃發、全體閣員被監禁、皇帝及其一族、向軍艦避難、

東京實業家聯合會、招待協和會代表等

【東京二十四日聯合電】日本經濟聯盟會及日本工業俱樂部、二十四日午後三時、在工業俱樂部招待滿洲國協和會使節于靜遠等五氏、特開歡迎會、鄉經濟聯盟會長、木村工業俱樂部理事長、及有賀串田磯村井阪入橋等諸氏出席、由鄉男爵陳述歡迎詞、關于靜遠代表協和會開陳希望即時承認滿洲國之意見、鄉男對之答稱、謂臨時議會已決議此問題、我等亦刻感由外部努力之意旨、更就滿洲國經濟的發表、交換意見該使節等乃陳述實情、

豫鄂皖邊匪區現狀
匪企圖遮斷江襄武漢

漢口訊云、此次蔣委員長奉令赴漢、督剿鄂皖豫邊境赤匪、全國人士極爲注目、該匪組織及匪軍內容、迭經豫省府調查明確、鄂綏署列表詳載、茲搜集是項材料、擷其精英、詳爲敘述於下、當民國十五年容共時期、鄂省設有中央軍事政治學校及農運講習所、總羅廷毛澤東、鄧演達 惲代英 蕭川威、李漢俊的分任教官、一時青年有草偃風從之勢、同時共產黨徒赴各縣密秘活動甚力、清黨以後、彼等在通都大邑不能立足、會議決到民間去、努力下層工作、其方式有二、一爲加入教育界、麻醉青年、一爲混入團防、篡奪其武力、軍事學生許繼盛、蕭芳等爲之前導、地方官吏粉飾太平、漫然不以爲意、故一無憑藉之少年黨徒、得以深入而無阻、十七年皖匪李老么失敗、殘匪潰散、有受許等煽惑者、於是進一步勾結豫邊民團班長周維炯、組織紅軍、進陷軍要鄉鎮、當時駐軍不以燎原之火、不足撲滅、而行政當局應遠軍高、更不以癬疥之疾、縈繞於方寸、駐軍則因國內戰事頻發、微調靡常、不負徹底責任、十八年十二月商城縣長與駐軍在郊外衝突、赤匪乘虛入城、組織僞第一軍、以許繼盛爲軍長、淩德周維炯蕭芳爲師長、是爲赤匪聯合之始、匪既得勢、以商城之金家寨爲東方根據地、黃安屬之七里坪爲西方根據地、官軍東進則西竄、西進則東竄、一面避實就虛、一面復乘隙以擾官軍、官軍大爲所窘、前後失利者、計有旅長之韓旅、其一部挾機槍迫擊砲附匪、駐霍山新五旅被繳槍數百隻、岳維峻在平漢線被擄、所部附匪者兩團、新編某師在平漢線失槍千餘、匪得槍萬餘、郎東竄黃岡、匪軍佩岳師服裝入城、駐軍郭部猝不及防、繳械千餘而走、旋該匪棄城而東、沿途民團武器悉被擄去、至皖境獨山 匪軍一部化裝爲民夫、加入皖軍施旅運輸隊、奪去一團槍枝、中央調吉鴻昌部張印相、葛雲龍三師進剿、以李鳴鐘爲三省邊區綏靖督辦、張節初履鄂境、不晤地形、匪變服爲難民、黑夜呼譟、該部受創甚鉅、自是守困城邑、不越雷池一步、匪遂赤化鄉村、陷官軍於孤立、其時匪軍挾槍、已在兩萬以上矣、但共匪僞中央仍以傲於許繼盛等之所爲、命僞軍事委員鄺繼勳入鄂東視察、鄺四川人、曾在鄂西賀龍部下爲助手、初無赫赫名、而冷厲罕有其匹、入鄂東後、以僞中央名義改造下級幹部、許周諸匪以爲軍狩在握、莫敢侮予、悍然任其所爲、其時吉鴻昌部進剿甚力、克復七里坪（即匪之西方根據地）匪狼狽東走、許等聲望日貶、鄺則嶄然露頭角、途中誘殺許繼盛、蕭芳周維炯等大小將校五百餘人、凡許等所派之黨務工作人員、概目之爲團一一捕殺、此爲匪部內鬨最嚴重之時期、鄺匪既將軍權統一、即回鄂圍攻黃安、適吉部因政治關係、乖離日甚、觀望不前、旋吉鴻昌去職、李鳴鐘相繼下野、該部三師頓成群龍無首之象、其時駐黃安者、爲六十九師趙冠英部、受困兩月、援絕糧盡城陷、趙不屈就義、所部皆從賊、鄺乃進攻黃陂、中央派最精銳之第四師馳援、張旅長陣亡、吉昌部亦自相火併、幸第四師與駐鄂夏（斗寅）徐（源泉）各軍奮力截堵、鄺引兵而北、攻佔商城、槍枝驟增至四萬餘、其勢力駸駸乎與贛匪相埒、而爲全國所矚目矣、嗣後該匪流竄無定、本年五月長驅而入皖西、得槍甚夥、本有襲取蚌埠、遮斷津浦線之企圖、聞中央軍雲集、攤而中止、同竄羅田、欲進犯蘄黃、斷大江之連鎖、中央卑蔣總司令以專征之命、匪氣大餒、乃北犯豫邊、以避其鋒、現在三省匪擾區域共二十三縣、東西橫長九百餘里、南北縱長四百餘里、計豫南八縣、商城、固始、潢川、光山、羅山、息縣、正陽是也、鄂東九縣、黃安、黃陂、麻城、羅田、應城、孝感、圻水、圻春、黃岡是也、皖西六縣、英山、霍山、六安、太湖、潛山、是也、匪之重要根據地在皖西爲英山、在豫爲金家寨（糧秣彈藥集中地）、新集（僞軍事委員會在此即鄺匪之駐地）、在鄂爲黃安、（赤匪主力在此）其計畫擬東達正陽關、西抵平漢線、淮成青一色之恐怖世界、東南由蘄水遮斷長江、西南由黃安襲迫武漢、如其不能、則沿伏牛山脈、經南陽以出甘陝新疆、與其祖國蘇俄貫通、爲最後之歸路此誠赤匪之野心也、吾人試追求赤匪勢力養成之原因、可得下述結論、（一）清黨時對於歧途青年、鮮有相當之挽救、使之挺而走險、絕無反顧、大難既興、對於地方民衆更無組織之法、年來災禍洊至、賑濟未周、難民游蕩、相率爲匪以謀生、良懦之民、懾於殘暴之行、亦帖然莫敢與抗（二）正紳避禍遠引、劣紳把持地方辦團防者、舉措失當、政府將於練團禦匪、始終漠視、親民之官、事前隱匿匪情、事後不求救濟、至今罕有明其職責者（三）軍隊初則輕匪、求功過急而債事、後則畏匪、劃孤城以守、抱定匪不我犯我不犯之宗旨、對於共同剿匪之友軍、不能通力合作、任其各種擊破、此外軍需匱乏、運輸不便、移調頻繁、責任不專、皆爲失敗之原因、惟赤匪連年作戰、精壯損失、民衆有逃死無所之感、而糧缺之稅則刑苛、更足使盲從者憬然悔悟、故匪之傀儡、雖層出不窮而弱點日益顯露苟有整個之政策與動作、自不難挽回劫運也、

英美新協約

【倫敦二十四日電通電】據可靠消息、英美兩國間、突然成立左記不成文之紳士協約、
一、英美兩國、關于軍縮、採取同一政策、
二、停止徵收賠償金、
三、美國對英國戰債、容許特別減價、或猶豫支付、福巴表示贊成之場合、於美國大總統選擧後發表、
四、第一第二兩項、日內瓦洛桑兩會議失敗之場合、發生效力、
該新協約、在倫敦之梅倫美大使與英政府當局間交涉、

國府決援助義勇軍
使張學良作對日抵抗

【南京二十四日電通電】本日在行政委員會議、報告廬山北平兩會議之經過協議結果、決定關于滿洲事變之解決、聯盟已不足倚賴、務須採取自力解決之方針、此後對于東北義勇軍、實行積極的援助、令張學良使之對日長期抵抗、

報告書本論
調查團注意主力點

【北平二十四日電通電】調查團報告書之本論、亘左記各項進行整理草稿、
一、當九月十八日發生事件原因之滿鐵線炸破時之日本軍軍事行動、及王以哲軍之行動、並記述錦州事件天津事件詳細之經過、
二、各地方排日排貨運動之歷史的詳述、
三、滿洲各地方義勇軍之過去現在狀況、
四、全國共產軍之活動、
五、中日軍事當局之概括的意見、就中日本之軍事的活動、及中國排斥日貨運動之傾注全力、

閑院宮殿下
招宴各將軍

（東京二十四日聯合電）閑院宮參謀總長宮殿下、二十四日午後六時、在霞個關離宮、招待植田野村兩中將以下陸海軍幕僚、並伏見軍令部長宮殿下、大將官兩殿下、兼並荒木陸相、岡田海相奈良武官長、及其他陸海軍首腦者、約二百名、開盛大之晚餐會、

井上博士
由屋上墜死

【東京二十日電通電】二十四日正午頃、在帝大病院島園內科入院中之東京帝大教授病室脫出、由三階屋上飛降地上企圖自殺、午後三時絕命、原因係罹神經衰弱症之結果、

滿洲關稅獨立問題
梅樂和亦發表聲明

【上海二十四日電通電】總稅務司梅樂和氏本日發表聲明、略謂滿洲當局、對于關稅收入、送致上海、加以限制、因沒收各地關稅收入、以致償還以關稅爲擔保之賠款外債、發生非常障礙、當此一般貿易不振、稅收激減之時、如滿洲海關之 局延長、則此等義務、履行困難、且關稅擔保之內債、亦瀕於危險等云、同時發表福本大連稅關長未履「行急速寄存保管銀行之稅收」之命令、經宋子文許可、罷免福本稅關長之旨、

民政黨開議員總會

【東京二十四日聯合電】民政黨預定二十五日午後一時開在京議員總會、其開會前、開幹部會協議防止搖動黨內對策、並結束黨員之方法、

調查團與承認滿洲
結論或謂違反國際條約

【北平二十四日電通電】聯盟調查團、對於日本承認滿洲國問題、頗爲關心、書記長哈斯氏、屢訪日本參與員、質問彼等見解、以爲日本承認滿洲國、爲違反九國條約、觀測調查團報告書起草前、如日本承認滿洲國、則結論當列舉違反國際條約諸點、此爲反映英美法意之意向、本問題在下屆聯盟理事會、當再度出現十三對一之有光輝的歷史、

繼續委員會
審議總會案

【日內瓦二十四日聯合電】聯盟十九國繼續委員會、二十四日午後五時開會、亘一小時半、作秘密審議、結果有左項決定、
一、中國代表顏惠慶、以包含滿洲問題之中日紛爭事件爲議題、要請開特別聯盟總會、爲二月十一日、規定付託紛爭事件後之六個月爲報告書製作期間、八月十五日即滿、但李敦委員會之報告、在上記日期前無完成之望、故以該報告爲骨子、應製作之總會決議報告、在規約所定之六個月期間內、亦不能完成、定于六月二十九日開特別總會、審議報告書製作期間延長問題、但延長期間、應於可及的短日期、
一、關於九月二十九日及十一月十日聯盟理事會之決議、再度確言對兩當事國關於使遠東情勢更呈惡化之能動的行爲、要請愼重、關於二十九日召集總會一事、即時通告中日兩國代表、本日會議、首有西班牙代表馬德里阿卡氏主張會議公開、但無人贊成、以致此項提議、卒被拒絕、

滿洲國少女使節等
抵東京訪見齋藤首相

【東京二十四日聯合電】昨晚入京之滿洲國少女使節一行、本日（二十四）午前九時二十分、由帝國旅館出發、遙拜宮城、並參拜明治神宮、靖國神社、十一時三十分赴東京市役所、訪見永田市長、列席市長主辦之歡迎午餐會、午後一時、出席在日比谷公會堂東京主辦之兒童歡迎會、由爲代表陳述歡迎詞、雷靜淑朗讀國務總理之聲明書原文、和泉美幸 陳述謝詞、副觀覽兒童舞蹈、三時卅分閉會、

【東京二十五日電通電】日滿親善之少女使節一行六名、今朝九時卅分、赴首相官邸、訪見齋藤首相、會談五二十五分辭去、

陳濟棠與陳策軋轢（續）
西南政局最近之演變
諸元老愁眉對莫展一籌

胡調停辦法便宜了陳策　不過胡氏之仲裁辦法在陳濟棠視之、似乎便宜了陳策佔盡、蓋所謂辦法者、將粵海軍劃分江海防海防司令仍由陳策任之、江防司令亦由陳策推荐、同時陸戰隊縮編、依然須駐瓊崖不受省方調遣、如此則陳策表面上亦可稱服從、而不謀反抗、其實此種辦法、陳策所損失者、僅在二三十艘內河小火輪、而江防司令猶爲彼夾袋中人物、換言之、小輪亦未必盡失、至於出海大艦、不消說仍在陳策統治之下也、若謂陸戰隊縮編、則陳策之勢力可以減少、不知瓊崖不足供多量軍隊之給養、夫人皆知、若陳策據瓊獨立、爲防範陳濟棠來攻之故、陸戰隊不能不擴充、雖悉索敝賦、異常艱苦、在勢亦無可如何、使一旦和議告成陳策不須防範省軍、又何必多養軍隊以自斃、然則縮編陸戰隊、正惟陳策之利也、又況陸戰隊仍駐瓊崖、不受省方調遣、其作海外覇王之慾望、固未損其毫末、陳濟棠並非傘怕、此種辦法、如何依得、當然惟有搖首、胡漢民見調處不來、亦自知此法未免太令陳氏難過、事後頗爲悔意、此所以陳融談話中、有否認胡漢民曾提出調停辦法之言也、瓊崖問題、調處既無辦法、而陳濟棠又不進兵、弄成不生不死之局、據連日客傳、仍謂由蕭佛成伍等幹旋、不至擴大、其實蕭臥病在省、鄒又謂將赴桂辦礦、而曾被陳策嚇了一處驚 伍博士、則留洛香港開居、狂甚暇豫、皇后娛樂等影戲院中、常見伍之蹤跡、謂爲忙於調停、似未盡然耳、然則陳濟棠在此無法之中、何以不實行用武、則亦有故、大抵廢止內戰空氣、現正彌漫全國、使陳而一旦用武、容易授人以攻擊之柄、況李烈鈞等又已通電來粵、暗示毋惹起內爭、陳亦何必甘冒此不韙耶？故其目下對瓊之唯一方法、祇在使陳策窮於給養、而至坐困耳、預料大局情形、倘無若何變化、陳必不肯輕於攻瓊、最高限度 亦祇有緊守欽廉雷州、以防海軍之來襲而已、不過陳濟棠求所以站於不敗之地、而謀爲將來萬一作攻瓊準備之藉口者、此種工作、不得不先事籌謀、旅省瓊人救鄉大會之召集、與乎推舉代表請願出兵、凡此皆陳濟棠作攻瓊準備之事也、瓊氏請出兵、即徇其請、以攻瓊、此爲服從民意、這個招牌何等堂皇正大、若日攻瓊足以惹起內爭、然則閩人之請兵入閩亦不應予以援救耶？總之因因在於陳濟棠欲統一兵權、海軍問題之所以發生、自當起而蕭佛成鄧澤加及胡漢民等、亦願順陳之意、使爲反蔣之交換條件、乃海軍改組令下、陳之反蔣竟無積極表示、胡漢民等始以爲上了陳濟棠大當、其不願以武力征服瓊崖也、故下一子、留陳策之力、以爲牽掣陳濟棠之意、夫然後易於促成西南反蔣局面、特不思海軍改組令、發自西南政務會、講起官樣文章、陳濟棠儘可以不單獨負責、而陳策之違抗命令、負隅割據、無若何正當理由、且其反對者、無異反對西南政務會、而非反對陳濟棠乃政務會諸大老能發不能收、反謂屈曲求全、從事調處、抑亦太笑話矣、雖然、陳濟棠對中央早已若即若離、演成西南割據之局、然則陳策之據瓊演成廣東 割據之局、正若銅山西崩、洛鐘東應、伯翁又何貴於策叔也哉、（完）

鴉片專賣案
救濟國府財政策

【南京二十四日電通電】本日行政院會議、對于已瀕破碇之財政救濟策、決定左記二項、
一、實行特種稅法案、
二、審議實施鴉片專賣制度案、
結果以特種與復活鹽金稅相等、故停止實施、採取鴉片專賣法案、現在各處公然的秘密售賣鴉片、由中央統制、但迄至其實施、尚不免迂回曲折、若實施場合、國庫增收、每月約達三千萬元乃至八千萬元、

俄報嘲笑福巴提案

【莫斯科二十四日電通電】蘇俄各新聞、對于福巴所提軍縮案之論調、表示辛辣之嘲笑、美國對于歐洲諸國、下令軍縮、但據福巴案、美國毫不受何等影響、

聯盟調查團抵京期
預定在奉天京城各一宿

【北平二十四日聯合電】預定二十八日由北平出發、經朝鮮赴日本之聯盟調查團、預定在奉天及京城各一宿、七月四日抵東京、中國側參與員全部不同行、

【北平二十四日商通電】聯盟調查團、預定二十八日晚由北平出發、途次在京城下車、就朝鮮人問題、與當局會見、赴日本之一行、共計十八名、及日本側隨員十六名同行、中國側全然不隨行、此外專門委員、大部分殘留北平、整理調查材料着手起草報告書、

日本與越南
批准商約案

【東京二十四日聯合電】日政府于二十四日之閣議、決定奏請批准日本與法領印度支那間之通商航海條約、即時向樞府採取諮詢手續、

安達派樹立新黨策
首先決定設置俱樂部

【東京二十四日聯合電】脫離民政黨之山道古屋小池諸氏、關於將來應行之方針、協議結果、決定在樹立新黨以前、設置政治俱樂部、由道氏於二十四日午後訪安達氏、關於設置俱樂部、要求諒解、故當於一兩日中、設置俱樂部、研究新政策、對於中村一派亦要求參加、

（東京二十四日電通電）以安達氏爲中心之新黨運動、逐漸進步、近將實現第一段之運動、因之中野正剛伊豆富人諸氏、二十四日午前、參集安達氏邸協議組織新黨及與各方面之連絡、

（東京二十四日聯合電）正式脫離民政黨、參加安達派、進行樹立新黨運動者、迄於二十四日、午後爲止、不過山道襄一古屋慶隆、小池仁邦 深水淸、伊豆富人五氏、此外與安達氏有特殊關係、今後應參加新黨者、倘確有二十餘名、此外與安達氏政黨依然繼續動搖、即新黨樹立運動之幹部、爲以九月下旬之第三次臨時議會爲目標、在現在政局下、不認爲有緊急舉行結黨式之必要、觀測以安達式之潛行運動、乘黨中央部之糾紛、着手獲得地方地盤、努力糾合可參加新黨 同志、提新黨結成之機會、電光石火的舉行結黨式、同時關於黨之組織及應新發表之政策等、爲選極合法的對策、以制旣成政黨淸算時代之機先安達派似有擬新黨中網羅軍部學者實業家等更力者、以收最後之効果、

寧外交部對日抗議
滿洲國郵政與海關案

【南京二十四日電通電】國府外交部、今朝經上村領事向重光公使送到左記之二通告、
一、滿洲國最近因日本之援助、企圖郵便事務之獨立、如此援助、違反行爲之日本政府行爲、違反條約、同時對于因此所發生之事件、日本須擔負全責任、
一、大連海關、不遵守中國政府之新關稅政策、擔保關稅之保管權、獨擅自供託〇〇〇〇銀行、係違反行爲、且違反中日條約、故希望迅速實行條約之規定、

澤清鐵路測勘完竣
跨晉豫兩省長百四十八里
名稱將改爲晉博輕便鐵路

太原訊云、晉省晉南晉城紳商、已商得閻趙徐等同意、積極籌建澤清鐵路、以便煤運、並利商營、更已由該籌備委員會、派員測勘路綫等情、均誌報端、茲悉奉命籌建之王希曾君「山西沁縣人」於五月十日、乘瀛車出省測勘、以該路北始晉城大箕、南迄河南清化、故於十二日首抵大箕、十三日開始測勘、先後需時半月之久、全綫業經測勘完竣、往返共需二十餘日工夫、現已在并繪工作詳情、作成報告書、以備該會之採擇進行、記者以事關裕民建設、茲特介紹其概要如左、

路之定名　此路昔呼 澤清鐵路、因北起山西澤州府南迄河南清化鎮、故簡稱爲澤清鐵路、現澤州府取消、風台改爲晉城、清化鎮現亦改爲博愛縣、因此路北起晉城之大箕鎮、南終博愛境內道、清鐵路之柏山站、故改 定原名爲 晉博鐵路、

此路價值　此路不僅爲晉省第一有價值之路、即在全國、亦當佔重要地位、良以晉省煤礦甲於世界、晉城煤礦、又甲於晉省所產煤炭、無臭無烟、明如玻璃、整如石塊、火力之大、一斤能抵他炭二三斤之效、實較香煤、炭尤佳、可稱之爲「無烟鏡炭」其產礦無限、炭層高者達三十丈餘、低者亦不下二丈、且藏平層、開掘之時能在窰內鋪軌、直達窰外、又在水面上、無用機械吸水之勞、向因限於交通、棄利於地、此次晉博輕便鐵路能成、每日至少可運煤七百二十噸、多則可運一千五百噸、開掘之費、每極噸貴、不能超過三元之譜、運至柏山、每噸極賤可售十三元之譜、若少昂、即可售十六七元之額、以此統計、每日只此一項除開掘費外、至少可收入七千二百元、多則可收二萬一千元、全年統計、收入在二百六十萬元、至七百五十六萬元之間、況現在情形、論每日往返晉博間之客與貨竹貨、鐵器、布疋、紙張、鹽油、藥料等、至繁且夥、每年運費收入、至少在二百五十萬元之外、若鐵路再行發達、其收入不難增加一倍、此其利益之豐、實爲他路所罕有者、

此路關係　此路盤亘于太行山間、而太行據稱天險、路成則天險突破、社會經濟、不難發達、全路長僅一百四十餘里、需款不過百萬、二三年收入、即可清償本利有餘、若繼續增築、不過十年、西北可達平陽、東北可接口安晉南與辦實業之苦難問題、即可迎刃而解也、

經過地點　選擇路線時、以若經過天井關欄車鎮、一因山之坡太陡灣、曲叉多、上下均慢、費時實多、一因中途必經丹河、河寬且急、建鐵橋費、必須二十餘萬、至迄博愛縣、所過皆水澆地與竹園、購地價亦甚昂、實際終於柏山、其効力與博愛相等、故此次測勘、決定起於晉城大箕鎮之梨樹溝、經河底、賈棧、石門、渡河西、再經李家坪、體落坪、寺院、至合河口、從此過丹河永久洛河東岸、中經楊庄河、陳庄、折東終於柏山、

各段狀況　「梨樹溝 至大箕二段、專爲接炭窰而修築、將來旅客運貨、均以大箕爲起迄、以該地距晉城、路僅三十里、使與瀛車路連接、無欵交應與經濟寬裕 自應接築鐵道、以瀛車路、需財不過一二萬元、即可使博愛與太原間通行無阻、方便兩省交通、且與道清路銜接「大箕至河底」一段、不便沿河傍山築路、因迂迴遼而路線長、不若從河底村後穿洞、較爲經濟、而路且近、河底至賈棧、河路曲曲、兩岸削壁高嚴、無從繞道、此段工程、既難測量、更難興采、所需不洞 半坡度、灣度、應有盡有、賈棧至石門、路線比較容易、沿河南岸、雖須鑿二三處洞、然洞身較短、均不甚費工費款、石門至河西、仍沿河南山、石工雖多、而橋梁即省、爲此路中之最易修築處、經李家坪、高落坪、至寺院、約長三十五里、中間河身紆繞、甚於羊腸、兩岸削壁高者五六十丈（未完）

世界珍聞及其他

琶江「滾水池」終年常沸

廣東北江清遠縣琶江墟、湯塘村前面、有『滾水池』一口、面積約五十餘丈、其水清潔、終年常沸、土人稱之曰『滾水池』年代已遠、雖久雨不晴、河水高漲、其水仍沸、以肉類置池內、頃刻即熟、附近村民、汲用熱水、多取之該池、即數月不雨、池中之水、亦不見淺、北江一帶、堪輿家相傳、都謂該池之底、有龍穴、因洩氣故其水發熱、從前頗有人信、現則咸認爲荒誕之談、玆兩廣地質調查所技士李廷倫、調查北江礦產返省、據云調查至滾水池北部附近、有尖鋒山、該山有硫鐵礦質、綿亘至滾水池、該池之水、有鹹硫二質合化物、是爲地心極熱之溶液流出之故、池水發熱原因有二、(一)火川源能出熱水、此即火川原也(二)因鹹硫二質之化合、其水發熱、此水飲之有益衛生、尤爲治皮膚疾及各種解毒之天然藥品、該處人民、常用此水、受益不淺云、○○○

霞飛 將軍遺葬於不類墓地塲所 特在凡爾賽古城建紀念堂

巴黎電云、法國霞飛將軍逝世曾有遺言『我死之後、葬我於一不類墓地之塲所』其家族友朋爲貫徹將軍遺言起見、最近特在凡爾賽北四哩所在之維勒賽育地方之十六世紀之古城附近建造一紀念堂、將將軍遺骸由現在墓地遷至其中安置、該堂式樣係模倣凡爾賽有名之愛的寺院而建造者、又將軍未亡人死後遺骸亦將合葬良人之旁、此外爲收集將軍遺物與紀念品起見、並擬在該堂附近另築一博物館—圖霞飛遺影—

瓊崖（續） 西沙群島 ◈探險之追述（四）

寮以燈照之龜即縮頭不動、水手以木棍插入龜腹之下、而掀之、即仰臥沙上、約二十隻、國祥曰可矣足敷吾輩百人三日之糧矣、國祥又引水手持竹竿在樹下、撥開積沙、有龜蛋無數、其色淺紅而圓、大如拳殼而不硬捨兩入艙館歸後、設以開水、撕開一口、吸而食之其味厥美、國祥曰、雀蛋更多但不能如龜蛋之可口、黎明率同人於樹下、拾各種雀蛋、大小不等、有如鶴鴨卵者、有大如飯碗長六七寸者、均作淡綠色、其極大者、有點斷無數、謂之多腥、而此極大之卵、爲鵝鳥之蛋、亮堅如石、了不可破、後攜至省垣、在大新街、囑刻像牙之匠人、開天窗、鐫山水人物形、作陳列品、其仰臥之大龜、長約一丈、寬亦六七尺各水手工人、以刀斧從事夫殼、割其肉各分一臠、色紅如牛肉、其裙邊約二寸、每龜得二三十斤、其全數重量、蓋四五百斤也、尚留八只、不許宰割、即以生者抬於舢板或扒艇上、運之上、船以起重架起之始得上八龜已將官艙前隙地佔滿、致水手工人無休息食飯處、衆即於龜腹上團坐而食、且於此門牌焉、夜間、余憐其仰臥、令人返仆之夜深人靜、群龜鳴如鴨、與卵之聲極厲、致同人不得睡、仍合水手反之仰臥、始無聲焉、午後率同人同船、留牲畜之種、山羊水牛、雌雄各數頭於島、布朗士對之泣曰可憐此牛羊、將因渴而死、以其無淡水也、正午開行約三十里、又至一處、兩面皆島、海底有沙、可以寄碇非如伏波島之盡珊瑚石、難於寄碇也、且岸邊有沙、舢板扒艇、皆可登岸、又率同人偕土其林木雀鳥、一切與前島同、工人之掘井者少頃來報曰、已得淡水、食之甚甘、掘地不過丈餘耳、余嘗之果甚甘美、即以此名曰甘泉島、豹石豎桅掛旗爲紀念焉、此島約長十餘里、寬六七里、余行兩三小時、倘未能一週也、在沙灘上、拾得一物、其狀如金瓜、大如蜜橘、其色爲青蓮、一分瓣處、間以珍珠白點、似石非石質輕而中空、上面有蒂、如罌粟殼之狀、下空一孔、甚爲美觀、不知爲何物也、敬榮曰、此動物而兼植物、有生者、當尋與軍門一看、其他尚有種種色色千奇百怪之物、爲內地所未見者、有一石杯盛之涼水、不漏而易乾、盛熱水則發腥臭之味、手摸之直於一塊如一山形以玻璃匣盛之、復與石瓜石杯、同陳列於江南勸業會中、陽此島畢亦放料畜於上、又過對岸之島、較小於甘泉島縱橫不過八里耳、其珊瑚比前更多、因名之曰珊瑚島、亦勒石懸旗爲紀念、下午回船開行約二十餘里又至一島、寄碇後、乘舢板上岸、海內帶草極多、長不知若干丈、（未完）

特選凶日 顚倒飛行

一〇六歲老婦 破除迷信新法

倫敦電云、在奧丁罕地方、有位一百零六歲的老婦人、她爲破除迷信起見特別挑選一年中一個最不幸運的日子、即是五月十三日（星期五）作她一生第一次飛行她還主張在她飛行的時候、請飛機駕駛員闊畢哈爵士在空中顚倒飛翔、她大約是一位最老的航空女乘客了、

炕考

塞北早寒重九日即已需火、苟非取煤尙易、何堪設想、土人取煤而屑之、和以黃土、暴乾爲丸、號曰煤球、以白泥作鑪、然之於戶外、俟其熾盛（移入室中、其上可以煮粥、煎茗藥、富家則飾以銅具、往時無西式火鑪、大都用此、惟不善用者易觸煤毒爲可慮、至於內廷府邸、高堂大廈、非區區一鑪所能致、暖則有地炕、地炕者、穴地累塼、有似窟室、然煤其中、溫氣自然四達、此爲古代遺制、水經注已語及之、平民之居、無此工程、僅於臥起之處爲炕以取煖而已、北人居處多就南牖爲炕、冬日可以直射、富厚之家亦不設木榻 唯炕上多施氈罽之屬、亦差能適體、日間衾褥卷而藏之、至夜方設、此蓋亦古風、古以施之地上爲不同耳、今日本人如此、正吾漢制也、炕旣寬大、常可並臥數人、以足抵牖、綽有餘裕、日間設矮几於上、即可觀書作字、炕上置書、不似几案之狹小動輒礙肘也、清代帝皇召見臣工即御炕、乾清宮東西暖閣猶存其式、華茵隱囊、想見坐起之適、今舊屋經南人入而居之者多已廢炕、不知此物宜於北方、不可廢也、歐人旅居北都者轉喜其式、常願保存之、獨炕中然火、南人初至北方、不宜輕試、恒有因臥炕而致得春溫症者、蓋不堪其燥烈耳、北方貧戶尤非此不可、彼旣無力製床榻又又環堵之室、即有床榻亦無所施、且嚴冬漫漫、無火亦不能度日、惟居炕則旣可省地、又可省煤、一家男婦老幼、縱列而臥、酣寢達旦、男子旣出、婦人可從窗中喚賣食物者買而食之、可竟日足不履地、若山西之俗、婦人纖纖足、至不能自勝其軀、竟至終年不離炕、此種惡風、足以弱種、北都旗婦本不纏足、即漢婦近亦多解放、幸不至此也、炕字見契丹國志其稱已古、特南方未嘗有耳、

浙江慘聞！ 錢塘江水漲田廬成澤國 六天王組織婦女娛樂隊

杭州函云、浙省各處大水 錢塘江上游龍泉水漲五丈、田廬淹沒、富陽東陽龍游等縣盡成澤國、錢塘江輪停駛、京杭國道上與大浦間爲大水冲毀、汽車勢強照常通達、浙東嵊新奉三縣土匪滋蔓、首領孫清標等六人、號稱六大天王、匪夥千人、焚坑等二十餘村鎮、盡淪匪窟、匪徒近組織婦女娛樂隊、實行徵土地稅、地方糜爛不忍卒述云、

情書 競賽會！

土耳其舉行

土耳其京、君士坦丁女子中學裡、最近盛行着一種（情書競賽會）、發起人是女作家琴姆特爾、她感覺到看情書是一件最有趣的事像是一朵春光中美麗的花、像是一幅生命在活躍着的畫、而且往往能在這類情形下發見偉大的天才、用了她那種興高采烈的毅力和情、居然引起不少女學生們的注意、近來竟漸成盛舉了、但卻祇限於女人方面、每個參加競賽者、須將自己愛閱始以來的全批往來情書、整理成帙惟對方的姓名則可毋庸公開、參加競賽者資格審查很嚴、最顯著的條例如下、

A、須第一次和人戀愛、對方須實有其人、並非虛構、

B、須明白戀愛二字的眞正意義、

C只未結婚者爲限、

競賽辦法係將參加的情書、在某一個星期日展覽起來、歡迎各界去參觀、將來評的公判作爲標準、錄選三名、除榮譽賤贈外、由會中另贈鮮花盆及銀杯、上面刻着（情場中的天才）等字、然而事情並不是這樣就完了、秦凱者還得領獎後、當衆一來賓一講述一則自己的故事、以表示謝意、最近被選爲『情場中的天才』者、據說是因爲寫給對方信中的幾句話而定了命運、就是『我的小寃家！爲什麼你忍心吻我呢？現在我病了、爲着想起你……』又據說他是當地一個著名紳士的女兒、而對方是一個年青的詩人、

瀛海舊聞

▲愛用香水和肥皂一類的化妝品的、不但是女性、男性中也有不少愛好的人、即如前英國國王喬治四世、每年消耗在化妝品上的費用、須七百金鎊、若以現在的市價合算、足有二千金鎊之巨、

▲美國梅思州 Maine 地方、有希爾三氏一家、子息都是七對、這位希爾先生的父親、是七子之一、而也生了七個兒子、希爾先生就是這其中的一個、娶妻後、竟也陸續的生了七個兒子、長子早已成家、竟一樣的有了七個兒子了、

▲英美全國的男女和兒童、都愛糖食、據最近一年的統計竟達七萬五千萬磅之多、若以人口作比例、平均每人每年共吃十七磅、

▲倫敦商店中很有幾家老前輩、其在一百年以前的計有六百五十家、還有好幾家更是古老、都已有了數百年的歷史、

▲法國著名的里拉 慈火車站、是一個設備最周密的火車站、旅客們可以買衣、買書籍、買一切飲食品、又有牙醫生可以給人治牙齒、有理髮匠可以給人理髮或修面、又有長途電話可以給人與遠地的親友接洽要事、并有影戲場可以給人在候車時看影戲消磨時光、車子將到時、鈴聲上自會報告出來、以便旅客們準備上車、

▲一千九百三十一年間、蘇格蘭全國沒有一個罪犯死刑的執行、牢獄中也絕對沒有就地處決的事、

又一最小嬰兒、誰知世界之大、無奇不有、小之上有小焉

流螢的奇蹟！ 南美螢虫身長及寸 土人用爲頭巾裝飾

紐約訊云、據昆虫研究專家談、螢爲貝類、生長於草間、生命不過自四五日以至十日、雌雄相呼、交尾即死、發光體在腹部最後節、惟雌者一節、雄者有二節、其中滿含酸素之燐化物、時有一種臭氣發出、一呼吸間、發光即隨之明滅、現日本研究螢虫者、用種種飼螢之方、已發見許多奇蹟、南美／螢、據聞有一寸之大、土人每用之飾於頭巾以爲美觀云、

哲學博士應徵劊子手 匈牙利失業者之悲象

布達斯佩（匈牙利京城）電云、匈國人口八百萬中、大學畢業生之失業者、計一萬三千人、最近刑法當局、招募劊子手、有哲學博士數名、前往應徵、其他有博士頭銜甘願操街道工作者、比比皆是云、

蘇俄創造新字母 使異國民族文字拉丁化

莫斯科通訊、此間現舉行一新字母之展覽會、日後將改爲一歷史博物院、在舊俄時代、俄國北部及高加索中央亞細亞等處之多數人民、均無自有之字母、自革命以來、約三十國族已被給與一種宅母、餘者其中古式之字形、已被加以拉丁化、尙有四十八國族之語文、在革命前絕對未受注意者、蘇聯政府決遣隊至北部及塔斯坦、中央亞細亞等處考察調查、俾加以拉丁化、蘇聯中央執行委員會之新字母委員會、已將中國文及朝鮮文拉丁化、用新字母出版之學校課本及書籍、已有多種、波斯及中央亞細亞之文字、亦已拉丁化、因別羅畢根據地方猶太人之請求、蘇聯現方從事猶太字母之拉丁化 此外希臘文亦將被改造、以供蘇聯境內之希臘人應用、

三言兩語

美國北卡卡羅里那的灰脫維爾、居民茂來家中、最近產下一個小兒、身高祇有六吋、體重不過十二盎斯、普通人所戴的戒指、套在他的手臂上、還綽然有餘、他父親把他送往却特旁的醫院中、每隔二小時給牛乳一次、因此他逐漸的長大起來了、

有人說、戀愛是神聖、高尚純潔的結合、有人說、戀愛是金錢、漂亮爲條件的、未知誰是誰非？

○○○

向一個沒有情的女子求愛、也好似跪着向泥菩薩求佑、

鐵証

△謝函數千件▽報不勝載

黑龍江邊防軍保安游擊隊文牘副官任澤民先生來函云 逕啓者上月由貴號寄來婦科三寶登方貼服神效異常 玆再寄上大洋十元收到時請即將加料紅緞子仙膏一大貼調經養血丸兩料帶藥一付火速隨郵寄下以便應用爲荷同件請寄中東路海拉爾新街日當舖後院交保安游擊隊隊部任副官即妥

△克山縣天德合燒鍋高億豐先生來函云 啓者鄙人前購貴藥房紅緞子仙膏及調精養血丸敝內子依法服貼病已霍然全愈玆有同病者聞悉擬再購紅緞子仙膏大中貼各一張調精養血丸一料半料滙上大洋五元五毛收妥祈即照郵勿悞爲荷

△滿洲里特別區警察第一駐在所金世五先生來函云 金勒先大藥房台鑒前由貴藥房購紅緞子仙膏並蒙惠贈帶藥照收後 即使內子貼用旬日之間頗見功効 玆再滙洋五元擬購大貼一貼加料仙膏一貼並祈惠賜帶藥二付無任銘感

△盤山稅捐徵收局王菊甫先生來函云 啓者久仰貴號之紅緞子仙膏名馳遐邇久欲購備以應家庭之需苦於附近無代售處玆寄郵票貳百分請將大貼紅緞子仙膏寄下一貼爲荷

▲紅緞子仙膏 主治婦女經脈不調、月經不準、赶前錯後、經行腹痛、子宮寒冷、白帶過多、寒血凝滯、久不受孕、屢患小產、血少乾癆、經閉經枯、崩漏不止、血色紫黑、或如泔水、面黃肌瘦、少食無眠、胸膈膨悶、午後發燒、心跳心忙、

論如何難治之症或經多醫不効者 將仙膏貼肚臍一張百病俱消無病常貼此膏 能舒筋活血追風散寒種子調精可登壽域誠聖藥也內服調經養血丸善治血氣虛弱腹中癥瘕燬塊肚腹疼痛四肢倦怠骨蒸發熱氣短咳嗽 以及婦女百病無不藥到病除大有起死回生之效凡婦女患病無論輕重早有新得內服調經養血丸 則百病若失氣血充足身體強健可得家庭中樂趣也紅緞子仙膏定價大洋五元中貼兩元 加料每貼六元調經養血丸一料大洋四元

良機 本藥房爲濟世活人起見紅緞子仙膏減價一半 加料每貼三元大貼者二元中貼者一元另送帶藥一付

婦科三寶紅緞子仙膏代理處列下

總發行哈爾濱道外十五道 金勒先藥房

奉天鼓樓西金城大藥房　安東中富街東益增遠　通濟街東益增遠

奉天大成藥房　奉天震泰報館　奉天大生藥房　全日站恒濟堂　安東瑞祥泰　大連華泰藥房　公主嶺三合公　四平街天德堂　開原德祥厚

開原同源廣　海城德增福　遼陽義和堂　千金寨德泰興　千金寨信義堂　千金寨崇盛堂　本溪春興堂　縣城大德堂　洮南德慶仁

遼源德泰順　洮南和順發　通遼大來堂　營口紅春堂　錦縣天生堂　吉林東升遠　吉林中西藥房　吉林文生堂　吉林毓生藥房

長春泰和藥房　長春中西藥房　江省德泰盛　江省中西藥房　江省裕原堂　江省育生堂

東三省總發行哈爾濱道外十五道街 金勒先藥房

外埠函購將欵由郵滙下原班不悞郵票亦可代

虛弱乳兒之養育法

以牛乳牛奶膏糜粥汁養育之人工榮養兒如此能健强發育

大學名藥教授。澤村農學博士經多年苦心研究之結果。由獨特特許方法。在此黑非菌全成分中。加入米胚芽有効成分。於是『若素』創製成功。此種『若素』粉末新藥之外。爲謀服用者便利起見。又製有錠劑者。此錠劑『若素』。搗碎加入牛乳或糜粥汁中。有與母乳同樣之價値。及充分消化吸收之功能。故雖發育困難之人工榮養兒。服此立能育成健壯。上項『錠劑若素』。旣有此驚人的奇効。然現下不惜犧牲以大衆的廉價發賣。

虛弱 兒無不較健康兒身體弱小。而多啼哭。且皮膚無有光澤。哭聲無力。此爲發育不良之兒。有此虛弱乳兒之母親。所受勞苦。定非尋常。但如何可能將此虛弱乳兒。養育健壯關於此事。第一應注意乳兒之榮養。促其發育。乳兒之哺育料。無有過於母乳者。自勿待言。但由實際觀之。雖按班受乳。乳兒亦有患**綠便**顆粒便。下痢等症。陷於榮養發育不良者。緣乳兒雖屬健康兒。其消化力。亦非常薄弱。故不能充分消化。因此發生上項現象。而兒虛弱乳兒。其消化不良。有更甚者。此外不拘母親無何等症狀非常康健。乳兒常有患急性衝心脚氣症者。此因母乳成分中。維他命B不足之故。爲諸君所素知者。因乳不足。或因母親染病之故。不得已以劣於母乳之牛乳。或其他人工營養料。養育乳兒時。因此弊更多。然最有趣味之事。爲最近發現一種聖藥。此種聖藥。加入牛乳等人工榮養料中。即時發生與母乳同等之榮養價値。同時具有母乳所無之消化作用。一掃患**脚氣**之憂慮。有可驚之作用。此種聖藥。即爲由黑非一種黴菌製造之『錠劑若素』。此種聖藥。因有非常强力之消化作用。故對於乳兒最多之消化不良症。有極大之効果。使綠便或黏液便。變成普通之健康便。爲人工榮養兒。亦能安心養育。而尤對於用牛乳養育之乳兒。更有偉大之功效。因用牛乳養育之乳兒。多患**便秘**即所謂石鹼便白色硬便。非常困苦但如常服此藥。則每日必降下極好之軟便。人工榮養兒消化不良。及榮養不良之危險。可以防止。虛弱兒爲腺病質。則易受感冒。爲神經質則疳强。所謂**夜泣**者。即無緣無故在夜分啼叫。不能安眠。此『錠劑若素』使有强大身體抵抗力。與鎮靜神經之作用。故此等乳兒。亦可服用。

乳不足與乳兒脚氣 簡單容易可以防止

嬰兒生時。乳不見旺。而尤以初產之青年母親。困苦難堪。於是進以鯉魚湯而食魚品。然近來乳不足之人。服用澤村博士之『錠劑若素』得救者頗多。惟此種聖藥。不僅使乳湧出。且爲榮養劑胃腸藥。有非常廣大之功能。至於催乳作用。實凌駕乎其他催乳藥及催乳按摩術。加以更豐富含有維他命B。及其他榮養素。使產後衰弱恢復之効果。亦極顯著。又對於產前產後脚氣症之功効。自勿待言。即對於乳兒之脚氣症有超出專門脚氣藥之効果。

乳幼兒之成育 必要榮養成分

由澤村博士之苦心造成理想的榮養酵素劑

乳兒發育成長必要之榮養素不止於二三種。就中不可缺少之物。爲甚種蛋白質中含有之黎精。奇斯精。菲斯奇精。及維他命A。B。D。蛋白質中含有之前述成分。對於乳兒發育成長。有顯著之効力。前述之成分。無不爲變成血變成肉之貴重榮養素。此爲據內外諸學者嚴密之**動物**試驗。而證實者。僅就維他命而言。其A有强大身體抵抗力之効力。而尤對於易染結核之腺病質小兒。爲必要之物。維他命B。一般人僅知對於脚氣。具有効力。但一方有**促進**成長之作用。維他命D。爲骨骼成形。不可缺少之物。如缺乏之時。則必骨軟。變成佝僂病。生後經過五六個月之人工榮養兒。常有每日二三次。與以青菜胡蘿蔔等青菜汁或果實汁者。此爲由于攝取此等成分中所含維他命。使乳兒發育良好之目的。而『錠劑若素』之成分實多量含有此維他命A。B。D。E及前述之黎精。奇斯精。菲斯奇精等。日本榮養學泰斗。東京帝大

購買「若素」者須知

『若素』目下已由富有資力之三井洋行向中國南北各地著名大藥店開始批發售賣。各地人士。如不能就近購得此藥時。可隨時向各地三井洋行支店去函購買。縱買一瓶。該洋行亦必加意包裝。對於郵送。負担完全責任。蓋三井洋行因『若素』効力偉大。故不惜爲顧客出此種便利的創舉。至於藥價。每票一元六角者。可供一月服用。價格亦非常底廉（記者附識）三井洋行各地支店如下。上海四川路。三井洋行上海支店。漢口大平街漢口支店。北京東單牌樓總布胡同北京支店天津日本租界天津支店。長春室町四丁目長春支店。奉天鄉局私書函第四二號奉天支店。哈爾濱水道町哈爾濱支店。大連市山縣通大連支店。青島堂邑路青島支店。大連市浪花町滿洲代理店日本藥業株式會社其他各地大藥房皆有出售

大橋次長爲大連關問題 表示最後之決意

大連消息、接收海關問題、滿洲國曾屢經次聲明曩對南京政府曾發警告、而南京政府殊乏誠意、滿洲政府乃於十八日發重要聲明、此問題遂逐漸成爲表面化、然南京終無誠意對日交涉、故意遲延、滿洲國爲自衛上、及人民負担上、擬有在普蘭店另設關稅之計畫、近者大橋外交部次長、突於廿四日、赴大連與大連稅關長福本氏會見、表明滿洲國之態度、催促南京政府及上海總稅務司之回答 手交重要文書、此係可驚的滿洲國政府之最后之決心、蓋視南京政府之態度如何而行、自信的舉動云、

又訊、滿洲國外交次長大橋氏、會見福本大連稅關長後、曾語人云、「滿洲國人民所負担之輸出入商稅、當然歸滿洲國収取者也、其問題有三、(一)保全關稅行政、(二)保障外債担保、(三)關於關稅之侵害外國之權益、在右三點範圍內、當舉全力努力接收關稅云、

馬占山終滅在即 日滿兩軍頻相進擊

【齊齊哈爾專電】廿四日午後馬占山軍、被江省軍猛烈攻擊、竟爾分爲兩隊退走、一隊現退駐三道鎮、他一隊向望奎敗退、江省軍第一支隊追擊望奎部隊、其第二支隊亦追攻三道鎮部隊、馬占山確在該兩隊中、

【又電】日軍吉岡騎兵團、已于廿三日由克山向拜泉南下、

【又電】由吉岡進發之江省軍第一支隊、漸次壓迫馬軍、令驅兵第五十二團及五十四團由正面、令第十團由側面、共同包攻、在興化鎮擊破李海青李天德部匪團、于廿一日夕刻進佔興化鎮、射斃馬部團長以下三百餘人、並鹵獲大批槍械馬匹、江軍損傷、死傷者二十餘人、

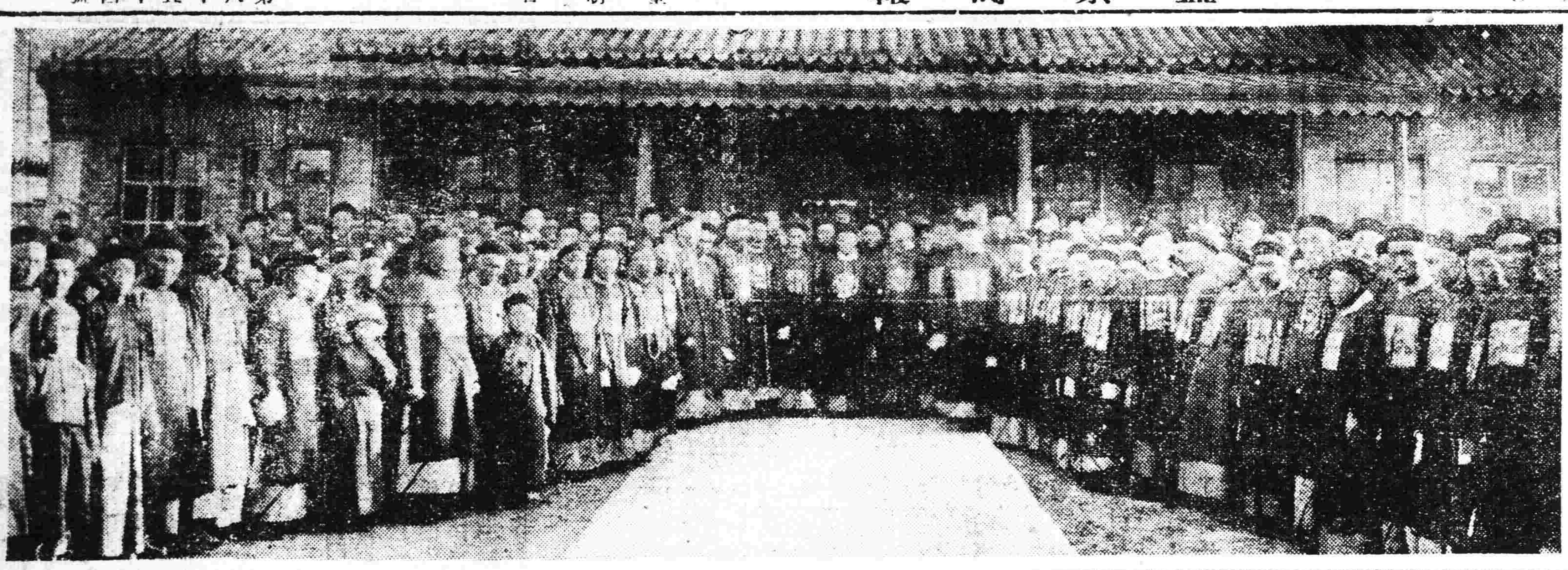

舊派遼軍、與日軍協同殲滅、業已開始行動、

內田總裁往訪執政

【長春專電】滿鐵總裁內田夫婦、于廿五日抵京、與由哈乘飛機抵長之本庄司令官會見一小時後、旋於午後二時進見執政溥儀、陳述其離滿應酬、

珠河縣長請救濟 向民部陳情

【長春專電】珠河縣前者受救濟欵項五萬元、惟因此欵尚不敷全部之救濟、爲再請求撥給二萬元計、該縣縣長以下三人已于廿二日由哈抵京、向民政部總務司長有所陳請、聞其理由、該縣曾于四月廿六日被反吉軍陳東山部匪襲擊占領、搶掠、並民戶八百五十餘戶均被燒棄、其損害達哈大洋九百餘萬元、以前者所撥給之五萬元到底難期救濟全部之耕作地域、故茲再爲請願、尚聞該一行當俟長春請願後往吉林向省公署再爲同樣之請願云、

海軍艦隊日內編組將竣

滿洲國政府、對於江海防、頗爲注重、茲者江防艦隊、早已編組完成、現正在松花江流域、担任警備、渤海沿岸之海軍艦隊、已全數歸張學良手中、爲警備該渤海沿岸之警備、有編組海軍艦隊之必要、刻正從事組編組中、日內即可編竣、又聞所購新艦、行將運到、即配置營口葫蘆島各口岸云、

警局嚴查車捐

奉天省會警察局局長齊恩銘以各項車輛車捐、五月分者均未能繳納、殊碍收入、乃飭各分局所長警、於廿四日起、在街巷口截驗車輛、凡未繳五月分捐欵者、時行送局罰辦云、

聯軍向阿城進剿反軍

【哈爾濱專電】哈東附近之反吉軍、漸次南下、現在阿城西南方三家子附近集結、兵力約達五千人、賓縣柳板站九千、五站方面已無匪影、吉林軍對之計畫將令哈市檢城之部隊及

市署顧念民生平抑房租 規定六等租價

奉天市政公署昨發佈告云、爲佈告事、照得本市房屋、租價向稱平穩、前以四鄉多匪、鄉民紛紛遷避來城之際、房主遂乘此時機、肆意增租、以致城關住房、租價日益增高、造據本市市民暨避難鄉民租戶等先後具呈籲懇救濟、並准省會警察局據情函請核辦過署、當經派員詳查屬實、各房主罔顧民艱、乘機居奇、實有未合、本市長恭紹市政、莅任伊始、即以解除痛苦救濟民生爲職志、當此百業凋敝、民困未蘇之時、所有本市房租價額、亟應酌予平抑、以期調劑平衡、共維生活、茲經詳加規定、將本市出租房屋、分爲六等、每等酌定最高租額、另表詳列、以示限制、至表列各級房屋租價、除市房及已訂有租約合同者不在此限外、其餘悉按本表之規定辦理、須知房主租戶同屬市民、酌理準情、務期公允、表列租價、在房主方面收入雖覺略減、損失究屬無多、在租戶方面以貧乏苦無告、或農家小戶、被災來城、藉可減輕負担、以舒困累、經此次佈告之後、倘有任意增租、故違規定者、一經查報屬實、定即從嚴罰辦、不稍寬假、除函請警察局轉飭所屬一體協助嚴密查察外、合行佈告週知、切切此佈、

附平抑房價表、

甲 等
一、繁盛區之樓房及洋式房等、
二、上等樓房及洋式磚瓦房等
(每間每月租價不得超過七元以上)、

乙 等
一、次繁盛區之樓房及洋式房等、
二、次等樓房及洋式房等、
三、上等正瓦房、
(每間每月租價不得超過五元五角以上、)

丙 等
一、次等正式瓦房、
二、上等洋鐵瓦房、
(每間每月租價不得超過四元以上、

丁 等
一、次等洋鐵瓦房、
二、上等甬瓦房、
三、上等耳瓦房
四、上等門瓦所、
(每間每月租價不得超過二元五角以上、

戊 等
一、次等甬瓦房、
二、次等耳瓦房、
三、次等門瓦房、
四、上等灰平房、
(每間每月租價不得超過二元以上、)

己 等
一、次等灰平房、
二、土平房、
三、草房、
(每間每月租價不得超過一元五角以上、)

爲省垣防危保安 警局定公約七項

奉天省會警察局佈告云、爲佈告事、照得現在時局不靖、青幢群起、深恐宵小之徒、乘機滋各反動份子潛伏各處、爲擾本局長本防危保安之旨、爲未雨綢繆之計、茲特議定保安公約七條如左、

一、各商民住戶往來親友、如住二日以上者、須到該管分所報請登記、不得擅自容留各色閒人、倘敢潛藏不法之徒、街坊鄰居、應即逕赴該管警察所檢舉、以便偵察而防意外、

二、各住戶對於早晚啓閉門戶時、應隨時注意檢點、如商戶夜間營業、應在門臉之上、做一小門、以便交易而免匪患、

三、各商民住戶如發生匪警、應即時報告該管分所、不得徒事驚擾、

四、凡有房產之各商民住戶、對於招租房戶、應令取具保証、並由房東注意新房戶之人品行動、是否端正、如無正當職業、或行跡可疑者、應報告警所盤查、

五、凡僱用工人、務要特別注意、並須取具妥保、方准僱用、設事後查覺、係屬赤黨、或反動份子、應由其主人立時報告警所查辦、不得徇庇隱匿、倘知而不舉、經本局査出、該主人應受連帶處分、

六、凡各商民無論在何處所、如發現面相可疑之人、以及可疑之事、應即報告該管分所、以便隨時偵查、

七、滿洲國警察官署、爲保障良民唯一機關、確而盡到防危保安之天職、凡商民人等、亦應切實信賴務、期官民一致、免除一切之隔閡、以上各條仰爾商民人等、一體凜遵勿違、切切此佈、

彭司令往洮接防

頃得確息、當局因洮南軍隊多行調往他處剿匪所遺防務關係緊重、特行電派彭麗生司令帶隊馳往洮南接防、分別担任保安云

警廳議定防疫辦法 停運關內運奉各種魚菜

奉天警務廳爲防疫起見、曾于二十四日召開防疫會議、曾誌本報、茲聞是日該廳衛生科所提出之議案七項誌下、

一、警察對于死亡者之診斷書、要詳加查考、是否因疫症而亡、

二、警察在該管區內民戶、有急性病症發生、當迅速詢明病狀、並考查是否屬于疫症、

三、各方如有疑似及眞相虎列拉發現時、應立用電話通知警察局、該局得知後、即派人前往調查眞相、並施行嚴重消毒、

四、對于警察要設法使其澈底及適宜處置、並速報告本廳、

五、對于市民要行切實預防法之宣傳、

六、預防法注射、擬採用二回或三回法、

七、塘沽、天津、唐山三處、運奉之鮮魚野菜之類、應隨時轉請交通部令飭奉山路、于山海關即爲停止運輸、或扣留、同時由警察局通告各行同業公會等、禁止販賣云、

全國司法會議之第五日 婚姻案條文 女子繼承權均亦議及

【長春專電】全國司法會議第五日(廿四日)以自第三十三至第九十五之提案、經討論審議、決定如下、有項各提案中附託於審委員會者、決于廿五日再經審議、

▲三十三、整理監獄須恢復作業、
▲三十四、奉省法院廳署改組案、
▲三十五、各省區地方分庭一律改成地方法院及地方檢察廳案、
▲三十六、各省區司法、署一律改成地方分院及地方檢察分廳案、
▲三十七、各縣舊監一律改成分監案、
以上四案均可決通過、
▲三十八、嚴禁酷刑訊及處罰案、
▲三十九、全滿洲國應實及公証制度、
▲四十、全國應力行假執行制度案、
以上三案決附託於審查委員會于廿五日再行審議決定、
▲四十一、法醫人材應速造就案、
▲四十二、統計表冊宜求簡賅案、
▲四十三、軍警輔助切宜實行案、
▲四十九、改良監所案、
▲五十、限制濫押實行法定保証金制度案、
▲五十一、紀錄書記官應受速記訓練案、
▲五十二、嚴行取締吏警以保院廳名譽案、
▲五十三、各省添設高等分院以便人民上訴案、
▲五十六、分年籌添地方法院機察廳暨檢察廳看守所計畫書、
以上九案均可決通過、
▲五十七、對於宣傳共產犯應速制定特別法案、
▲五十八、對於短期自由刑執行實有窒礙者應定救濟辦法案、
▲五十九、司法年度應確定案、
▲六十、特區法院職員之俸給應仍從優規定案、
以上兩案均附託於審查委員會、使之審議、
▲六十一、刑事訴訟法關於檢察官指揮司法警察各規定應認眞遵行不得視爲具文案、
▲六十二、全國公私立醫院對於檢察官執行檢驗事務應使負責協助案、
▲六十三、全國公務員無分階級悉宜遵守刑訴法、關於作証義務之規定、並應另定制裁辦法以便實行案、
▲六十四、整理簿記以期簡捷而有統系案、
以上四案均經可決通過、
▲六十五、哈監應添築獨居監案、
▲六十六、哈監圍牆之宜高二三兩所圍牆之宜改築案、
以上兩案均決附託於審查委員會使之審議、
▲六十七、增加司法經費案、
▲六十八、編定新預算案、
以上三案均撤回、
▲六十九、全國應普設公証事務所案、
▲七十、訟費及狀紙費應行劃一價格案、
▲七十一、劃一訴訟用紙樣式案、
▲七十二、民事應廢止調解法廳行和解制度、
以上四案均經可決通過、
▲七十三、關於民事執行報告書表請予廢止案、
▲七十四、關於刑事被告羈押一覽表擬請廢止或修正案、
▲七十五、關於民事遲延月報表應請廢止或延長六個月作爲遲延案件案、
以上三案均決附託於審查委員會使之審議、
▲七十六、特區地方分庭應改爲地方法院分院 以符新制案、
▲七十八、嚴禁匿名控告以保法官名譽案、
▲八十三、民事調解法應行廢止案、
以上三案均經可決通過、
▲七十七、速設檢驗吏養成所以培養檢驗人材案、
▲七十九、司法官吏勵行考試案、
▲八十、提高司法官之待遇並保障司法之獨立案、
▲八十一、擬定考績條例案、
▲八十五、提高司法官待遇確定保証案、
以上五案均撤回、
▲八十二、擬請修正婚姻案專屬管轄之條文及刑法上和誘婦女之條欵、並廢止禁烟法暫緩施行民法上女子繼承權案、
▲八十四、破產法強制執行法戶籍法及公證人法應請立法機關制定頒行案、
▲八十六、速定法律存廢標準以適合國情民俗案、
▲八十八、規劃一定區域適用巡廻裁判制度案、
以上四案決均附託於法典委員會、
▲八十七、奉省監所應分別整理案、本案決附託於審查委員會、使之審議、
▲八十九、對於司法官之待遇及有關司法切要者謹舉數端
(甲)司法官之待遇
(一)優待司法官
(二)重視第一審
(三)考核審判成績
(乙)司法官之威儀
(一)態度莊嚴
(二)注重筆錄
▲九十、經費困難支絀應先解決增加案、
▲九十一、整頓現有新舊監所案、
▲九十三、司法經費應獨立案、
▲九十四、增加俸給實行保障嚴懲貪墨並酌給養老金案、
▲九十五、厲行登記制度案、
以上七案均爲撤回、
▲九十二、擴充將來新監案、
本案經可決通過、

全國各省縣長呈由中央加委

新京執政府、近以施行新政所有全國各省各縣縣長、自應呈請中央重行加委、以昭愼重、刻已通飭各省遵照呈報、本省公署、現已正在繕造表册中云、

新紙幣上市豫期

【長春專電】滿洲國中央銀行發行新紙幣樣式現已決定、不日即向日本內閣印刷局定印大約十一月印成行使、至邊業銀行東三省官銀號等所藏未使用紙幣當蓋押滿洲中央銀行之印等字後發行與舊紙幣交換、至小部紙幣、當由奉天造幣廠印造云、

葛耀珊殉職 各方賞金弔慰

【齊齊哈爾電】騎旅之參謀長葛耀珊、後者由拜泉赴齊齊哈爾、向程省長報告討伐情形、事畢在回拜途次、被匪包攻、不幸中彈身死、程省長接報、賞獎其勇敢的行動、即賞予弔慰金三千元、日關東軍司令官

學校員生觀瞻所繫 務使屏除陋習

奉天省公署教育廳、于昨訓令省立各校、及各縣知事云、爲通飭事、査教習正蒙、爲育才之大本、菲衣薄食、實養德之一端、是以易贊含章、詩申抑戒、大璞不斲內蘊、斯奇邇來民俗澆薄、罔知儉約、膏粱文繡、既競尚於閭閻、美食華裝、近且見於士子、風行既久習尖、耶察金錢之耗、坐多長此以往、於經濟風化、至堪隱慮、此種陋習、儻非加以取締將何以端士習、而敦民風、學校員生、爲民衆觀瞻所繫、亟應加以誥誡、務使屏除以前陋習、期歸純正、即責成各校長認眞辦理、除分行外、合行令仰該校縣轉飭遵照此令云云、

禁售青苗

奉天省長臧式毅、現因各縣鄉民、往往有私自將青苗售出、待秋收時糾葛橫生、若長此以往殊碍公安、特於二十四日通飭各縣長、轉知各鄉民、一律禁賣青苗、倘有故違者、按買空賣空論罪云、

暉春股匪被日軍擊破

【延吉電】在暉春東北地方有王玉振匪部、仍然猖獗、地方居民甚是恐慌、日軍日前討伐該匪、在二道溝三道溝等地各擊破匪團數百、此役日軍損傷、死者一人、負傷者一人、

英額門刀匪猖獗

瀋海沿綫大刀會匪、近日來又復橫行、昨據路方消息、該縣英額門站、於二十三日、發現刀匪、有襲車站之形勢、又西安附近、及該綫草市附近

新京將實施檢查週

【長春專訊】新京市爲首都所在、人品複雜、反動派、共黨、國民黨等餘黨、時中活動不遺餘力、當局有鑒于此、將舉行全市檢查週、每月舉行一次、大事搜索清除、以維治安關將以迅雷不及掩耳手段從事工作云、

游動警回京

【長春專訊】警務司爲愼重新京附近公安起見、特派游動警察隊三百名、于(二十日)抵農安駐防兩日、經新開河、萬寶山、小双城堡各地、於二十四日到京駐防云、

天氣豫報

六月廿六日 南東風 晴

廿五日之溫度
平均 二二度二
最高 二八度四
最低 一四度一

國醫公會內幕續誌 舊會員有問題

本城國醫公會內幕各節已誌本報、該會會長耿西園、當於本年四月二十六日開會時、計到會會員僅爲一百五十二人、尚不足全城會員之半數、並經該會長即時指定、前任會長沈文魁及李德新二人爲該會會長、馬希援爲參事、頃因市署考醫、即由李沈等自舉六十餘人辦理、會務、而置舊會員于不顧、現舊會員等正擬聯合舉起質問中云、

電燈廠請市廳核示提成案

奉天電燈廠、廠長王席珍以本廠前准□□函擬由廠年紅利百分之五、作爲津貼、應否允准、特呈請實業廳轉請省公署核辦云、

瀋水小新聞

學徒投水

小北關天后宮後身住戶白尙臣、以做什子房手藝爲業、僱有學徒信俊山、年十二歲、時受打罵、該徒不堪苦、於二十四日下午投入附近水泡子、後爲他人所知、打撈拽出、然早已氣絕、現學徒之母、與白某大起糾葛云、

通匪被捕

大西關月窗胡同、某館差弁武文綸者、暗通匪帮、不意被局查悉內幕、遂於昨將武某逮捕、並由其友人家中起出手槍一枝、子彈數十粒、現正在嚴訊中云、

捉賊驚賭

小西邊門外公園內有寶局數處及搖攤等、於二十四日上午十一時、有一倫兒被巡警追趕大呼捉賊、寶局內疑爲拿賭、賭徒遂紛紛退避、事後始知巡警捉賊、然已倒受虛驚云、

持刀行兇

二十五日晨七時、小東城門外菜行有售粉皮李某、與一王某口角、李某一時氣急、遂用菜刀將王某頭部砍傷兩處、王某立時昏迷、鮮血直流、後經巡警將兩造送分局核辦云、

少爺摔斃

商埠南市場陳公館、其幼子年方七歲、愛如明珠、於廿四日早、因家人一時疏忽看護、獨自外出、不知因何、竟由樓梯跌墜樓下、將頭顱摔碎腦漿溢出、立即斃命云、

妓女潛逃

工業區尋芳里蘭雲堂妓女玉文、年廿五歲、於昨廿四日晚八時、乘游客正多之際、隱身潛逃、及該堂知覺、早已遠逃無跡、遂開具該妓年貌等項、報告警所、代爲查緝云、

廁所縊屍

大北邊門外永安堡迤北地方廁所內於二十四日晚間、發現自縊一具、經人見之、報知村會始抬出掩埋云、

車夫墜河

城南王寶石村、農民王子安者、於廿四日上午七時餘、趕獨大車來城售賣稭石、行抵渾河、由小河岔經過、一時不愼竟爾墜入河中、遭爲滅頂、幸經勞人下河救出、車夫叩頭道謝趕車他往云、

瘋犬咬人

大西關下頭某商舖櫃夥吳清春、係關裏人、於二十四日上午三時、往大南邊門外討索欠賬、正行走之際、突來瘋犬一頭、未及躲避、竟將左腿部咬傷、鮮血淋漓、後經人用木棒擊之、瘋犬遂即向南逃去云、

籌設精神病院 市署已請省署核示

奉省係大都會、尙無精神病院之設、實爲市民大遺憾、茲閻市政公署閻市長、對於該院已決定設立、以重人道、現已呈請省公署核示、以俟照准、即當實行云、

警務廳新規定 警務局等級

奉天警務廳、茲以各縣警務局之等級、向以各縣之等級爲定、殊慊不適、特新按照各縣警額之多寡爲標準、釐定各縣警務局、爲一二三等、除呈報及咨行各機關外、並通令各縣遵照(一)一等九縣、爲瀋陽遼陽海城西豐等縣、(二)二等三十縣、爲營口安東西安臨江柳河遼、法庫洮南撫松遼源等縣(三)三等縣十九縣、爲桓仁召安康平金川清原開通等縣云、

興安北分省公署組織成立時留影

大連市信濃町四四

建國思想普及宣委會 舉行特別宣傳周

【哈爾濱】本市建國思想普及宣傳委員會，自成立以來，對於新國家成立之宗旨及眞諦，無不盡力宣傳，如標語圖畫及宣傳文書等，莫不應有盡有，俾喚起一班民衆，對新國家皆有深刻之認識，玆爲擴大宣傳起見，該會又於二十二日起舉行，特別宣傳周以期普及而資安定人心，統一思想，玆將該會所辦宣傳事宜，探誌於左，

一、函請各機關自行舉行特別宣傳周，召集所屬各職員竭力宣傳，並轉飭所屬同樣辦理以廣宣傳，

一、擬定各報特別宣傳周宣傳辦法，暨特別宣傳周標語，通告各報遵照辦理，

一、擬定標語印刷數萬張，張貼於本市內，

一、繪印宣傳圖，張貼於本市內，

檢查各旅店 恐有奸宄潛藏

【哈爾濱】本市自時局緊張宣佈臨時戒嚴，以免奸宄乘機搗亂後，幸各當局防禦得力，未致發生若何事故，玆於昨二十一日各街之警備，猶覺特別加緊，一時局外者不明眞像，疑雲疑雨，咸趨不安，事後探查所得，當晚係檢查市內之各旅店，以免有奸宄之潛藏，故特區各警署及保安隊，警備隊一齊出動，協助日方憲兵，結果在特區界內各旅店檢出形跡可疑者十數人，當即送於偵緝隊內，迄至現在，尙在探查該人日之行動中云、

水道係宴客

【金州】本城民政署水道係自成立以來，歷有數載，諸般施設，井井有條，爲市民詳解水道之益意起見，曾開催水道衛生展覽會，已誌報端，該係促市民早日施設計，特於月之廿三日午后六時，假北街復興

……之希望，尙因體恤用戶計，特將各區，水管，另行延長，使各戶施設料非常低廉，仰懇諸君盡力吹噓，火速進行，俾便早日實現，是所至盼、來賓各皆賛美、、次第入席，開懷暢飲、盃盤交錯，洵稱一時之盛云、

程省長善政可欽 地方安堵人民樂業

【黑龍江】省長兼警備司令官程志遠氏，久歷戎行，素嫻軍旅，對於政治，且具優良，此次建設滿洲國，亦頗出力，故遵執政，因其功績甚偉，特任程氏爲黑龍省長，兼警備司令官，用酬殊勳，而程公自任職以還，所有江省應興應革各事宜，莫不提前倡辦，麗有貪卑官吏，分別撤懲，而清廉有聲譽者，無論識與不識，均秉公獎拔，以爲後來勸，故龍沙官民，親程公措置得當，莫不額手稱頌，江省錢法，因近來屢受時局影響，甚爲毛荒，當局迭欲整頓，未能達到，自經程公就任，首以維持圜法，爲第一要著，與各方盡力接洽，近來江洋迭見美好，一時雖不能恢復三年前原狀，亦不致再有暴漲之虞，所以各種營業，屢見興旺買賣俱見發達，此均程公維辦之力也，其外軍憲經程公派人嚴查，執法如山，毫不寬貸，併皆安分，亦無滋擾情事，地方安堵，商民樂業，又皆程省長之賜也，其碩德善政筆難盡述云

警局領到新槍

【盤山】警務局前奉廳令略謂青沙障起，盜匪叢多，爲當局夏防計，自應充實軍備，以防不虞，該局長佟伯文氏，遂晉省由警務廳領來捷克斯槍一百支，子彈一萬五千粒，刻正分發各隊使用云、

興安東分省招待新聞界 討論蒙區組織發表宣言

【黑龍江】自新國家成立，興安東分省，亦相繼而立，近來又在江垣，設立臨時辦公處，內部現已組織完善，昨月於之廿日，特假座於厚德福，招待江垣新聞界，計是日出席者，除本報外，有黑龍江民報，龍江日報，聯合通信，大連新聞，泰天每日新聞，滿洲報，泰東報，濱江日報，東三省商報等十數餘家，首由民政廳長，志達園氏，申述省長，因有微故，未克親身到會，與諸公暢談，僅派敝人代表，實深抱歉等語，次由警備員，卓仁托布氏，宣說本日會見宗旨，並該分省之成立一切，（詳列下文）後由聯合通信，岩崎氏，起致答詞，席間除暢談，分省政治組織外，並討論興安蒙區蒙制，及蒙地命名之義等事，歡談至午後四時許，賓主始盡歡而散，玆將其會見宗旨，及分省成立之一切宣言，披錄於下，今日敝分省公署同人等，初次得與諸公聚首一堂，殊爲幸甚，即有今日之機會，何妨略陳愚見，以求諸公之指正，我們滿蒙各民族，現在脫離萬惡的軍閥，共同建設滿洲新國家，並且首先提倡民族協和，共存共榮之意旨，從此以後，各民族間，永免誤解，相與攜手，此實可慶可賀者也，再我蒙古，曩時雖有王公，扎薩克，總管等職，而其實際的政權，已失自主能力，幸玆國家，採納民意，倡引王道，不分種族，一視同仁，我蒙古民族，亦蒙國家雨露深恩，特設立興安三分省，統轄各盟旗蒙民，施行協和政策，循服王道，主義自期大同於永久、今者各分省相繼成立，惟我東分省，當因省署地址未定，暫在龍江地方，成立臨時辦事處，現組織已粗告就緒，惟回想我蒙古文化落伍，世所共知，其將來知識之發展，文化之進步，責在政府之引導，而亦必賴諸新聞界之提倡，是以請諸公於政府引對之外，特別加以指正，使我蒙古民族，並駕齊驅，則不惟我蒙古之幸福，亦即人類之幸福，是敝同人等所深望於諸公者也，

爲滿洲舊族 民風樸厚抱定服從

◇…海城警務局呈報地方情况

【海城】縣警務局前奉警務廳令，調查地方各種情況，警局當飭局偵緝員徐國靖等嚴密偵訪各等情，已誌本報，玆訊該偵緝員業調查完竣，其報告如下，

一關於思想及團体一 查海城民風樸厚，思想純正，所有團體，除讀書力田外，別無軌外思想。

一共產主義者狀況一 查海城民衆，自改滿洲國後，只知抱定服從新國主義，別無共產主義之倡，

一民衆心理之意嚮一 查海城民衆之心理意嚮，除酷愛和平即尊重仁愛信義道德，

一地方治安之現况一 查海城自事變後，盜賊充斥，地方糜爛，幸經王李先旅長之剿撫兼施，孫文敷縣長，恩威並用，地方粗靖，人心漸安，但不幸二區毗山一帶之蘭場，月初冰雹爲災，七區西河一帶之田禾，又因遼河汜濫，淹沒八萬餘畝，大帮匪雖然斂跡，小帮匪尙在潛伏，警隊惟感彈藥不濟，殊感困難，欲長治久安，警局應速撥發砲彈餉子、

一無反對而策動者一 查海城民衆，均係滿洲舊民族，今新國執政，乃係前清遜帝，民衆並無反對滿洲國而策動者。

江泉澡塘被竊

【鞍山】本站道東八卦溝珠江泉澡塘，於廿號晚十一時許突有竊賊，將綫毯婦窃去廿條外有衣服若干，隨時報告公安分局，刻在嚴查中云、

嫌夫貧誓死不嫁 無奈何乃妹代庖

【海城】城北六十里之千房子村，住戶富冠榮，有二女均已成年，長女前憑媒給與常家門當家爲妻，不料女以常姓家貧，決非佳藕，乃抱定不嫁之心，本月十八日，爲出閣之期女誓死反對，綵輿到門，父母促之，則持剪刺喉尋死，老夫婦情急，商諸次女，擬令代，次女毅然承諾，登輿而去，過門後，新夫婦愛情甚篤，日前（廿二）回門，長女亦出而相見，忽覩新郎容貌清秀，性情倜儻，不禁大悔，然已晚矣，噫！世風日下，人心不古，若該富姓長女之避怨耦，爲以伊妹代，而今反露悔婚之意，不亦荒唐可笑哉！

小房身兵匪酣戰 騎中隊險被包圍 縣長憤慨欲親臨陣 警膝一怒引軍擊退

【海城】頃據電話急訊，日前出巡視察六七區水災關心民瘼，將施撫濟之孫文敷縣長，甫至九區（耿鎭），即聞報僞稱義勇軍司令之匪首『老北風』率黨思逞，孫氏當戎裝馳抵形勢險要之『劉家台』，適滕局長引隊至，當遣騎兵中隊長王廣一，七區自衛團長趙進德各引五十馬步隊，飛渡河西，勇往直前，將抵七區小房身，即與匪軍百餘正面衝突，双方隊勢，隨戰隨增，幸以匪衆兵寡，似稍呈危險狀態，坐鎭劉家台之孫縣長，聞耗之下，不勝憤慨，即欲親臨陣地，當爲滕局長攔駕，

鹽稅附加救飢民 全年可收洋十餘萬元

【海城】頃訊營口沿海一帶因地方不靖，盜賊滋擾，以致人民無法維生，嗷嗷待哺，乃衆多數婦孺，奔走四方，慘狀不忍卒述，有慈善家救濟此項災民計，提議徵收鹽稅附加稅每袋收捐洋二分，每年約收四元，每年共有十餘萬元，以便救民，聞財部現已贊同正在計議之中云、

滿日聯合召開 預防虎疫會議

【營口】縣長楊晉源氏，以營口已發生虎疫，對於防範辦法，極須講求，於二十二日午後一時，假日領館召開第二次滿日聯合預防虎疫會議，是日出席者，滿方楊晉源縣長，市警官署長，衛生科長及稅務司，駐營各外領，日方出席者，荒川日領，靑木日警署長，地方事務所門間所長，遼都副監督，中村細菌所長，千種衛生科長，及其他多人，討議至午後五時始行散會云、

三分局拿獲竊犯

【黑龍江】有賈寶山者，係洮南人，素無正業，且刺嗎啡，日前犯癮，特往城外東窰，將他人爐鐵大小十三塊，盡行偷來，赴破爛售賣，經分所長王佐華，親其行爲不正，上前盤詰，因其言語支吾，當即拿獲，送往公安三分局，預訊明白，備文解廳懲辦矣、

高局長來省

【黑龍江】拜泉縣征收局長高錫九，前經財政廳長委充拜泉征收局長，立往就事，將局內各事，接收清楚，故於月之十五日，因公復來省城，是向當局，報告一切，聞不日將公務辦畢，即行遄返，以重職責云、

蔣婦產生怪子 墮胎後竟無肛門

◇◇延醫用割錐奴立即殀亡

【范家屯】本街東大街路北住戶蔣桐云，家道小康，致起淫念，一家夫婦，皆入道門，每日講演勸人向道種德收福，不料竟於陰曆五月十四日晚九鐘時，其妻腹中作痛，旋產生一子，墮胎後視無肛門，囑延醫乏術，刀圭無法，小孩啼泣一聲，立即殀亡云、

農林業改用科學化 村落要變爲城市化

【海城】縣公署頃奉中央民政實業兩部會銜電令，謂『現爲改良農林業，及改善現下不良之村落，玆公共研究改革辦法八大項，通令各省縣遵照辦理』玆探錄兩部令縣指摘八項如次（一）新國成立後，採取大同主義歡迎外僑農民墾種荒田，不專任其天然產量，而須改用科學化，以期林產蒸蒸日上，（二）藉種外僑農民知識能力，改良農業以便農民觀摩，（三）爲避免匪人擾亂，人民外移採用歐西式之新村落，將村落變成城市化，以圖公民永居，（四）完備文化設施，（五）謀公民農業林產收入增加之道，（六）謀改造耕田機械物類以代牛馬使用之價廉工倍，關於籽種土壤，氣象諸學識，一律改爲科學化，負責指導人授以淺近學說（七）務使生產品之自給自足，（八）設立村民教育機關，凡年在三十歲以下之公民，一律授以學藝技術，選擇良賢村民分住村內，以爲村民之模範，依生活程度之不同，而減少其痛苦

商會組織參觀團

【西安】本縣商會准奉天日本國各物產博覽會函開，略謂該會聚集日本全國四十二洲縣，所出一切工商物品，在奉天開會展覽，函邀商會代邀各大商家人士前往參觀等因，王延陞會長接到斯函後，特在商會辦組織參觀團，以爲約爲，雜貨，京貨，鮮貨，以及其他各同業會人士代表前往參觀，集合之期擬爲廿四日，參觀期則爲廿五六等日，即日前往云、

一連士兵叛變

【延吉】駐延吉河陸軍八團一營一連，忽於日昨士兵叛變，二十五名，攜去槍二十五支，子彈五千粒，手溜彈七十五個，向三道溝方面竄去云、

商會開董事會

【熊岳城】本站商會長卜瑞五氏月之二十三日召集董事會議，蒞會者有區長王序棠，及董事十八名，隣村村長暨士紳等三十餘人，討論會務，報告廟前石頭旗杆告竣化費，設宴酬謝來賓，賓主言歡，頗稱一時之盛，午后二時半始行散會云、

巨匪鐵樑被擊斃 安東警察隊奮勇殺敵

【鳳城】騷擾中區一帶之著名巨匪報字鐵樑者，邊門山後人，乳名何小黑子，爲人粗野，異常兇暴，見各地匪患頻仍，伊亦應時而起，竟糾合黨羽七八十名，到處捐勒，無惡不作，人民畏之甚如蛇蠍，乃天網恢恢，疏而不漏，於月之十九日東安公安大隊長率隊一百五十餘名，在邊門小東溝處兜擊該帮，竟將匪徒八十餘名，完全包圍，双方激戰既久，幸因安東公安大隊奮勇當先，直如探囊取物，惡貫滿盈之巨匪鐵樑當場格斃，同時擊斃餘匪四名，並生擒鐵樑之隨役一名，公安隊方面負輕傷者，僅有二名，其餘匪徒被擊星散，決無再起之餘力矣，此次鏖戰，安東公安隊，除將擒獲匪徒帶縣報捷外，全隊奏凱而旋，從此我縣除一巨害，高枕無憂，人心大快云

股匪佔據湯池 王司令親督勦

【營口】盖平縣湯池村，爲有名巨鎭，於廿二日突被股匪二百餘人佔據，將該村民有槍械盡行搶去，並架走人票多名，駐防本埠王旅據報後，王司令即親自督同步兵數百名，騎兵若干，炮多門，出向該處搜施行痛剿，絕此禍根云，

李縣長嚴禁會局

【鳳城】會局之風，盛行已久，爲害社會，甚如洪水，雖經當局三令五申，嚴禁在案，所有花會賭局，以及黑紅骰寶，均行嚴禁，倘再故違，嚴懲不貸，以致各局聞此禁令，均皆斂跡，實行停止云，

死亡者染虎疫

【營口】本埠河北小街消防隊前，住有以撥船爲業之蔡玉春，於二十二日因患吐瀉病而死，由日方中村技術員及下田警部補等檢視結束，決係陰性虎疫無疑，似此情形，本埠虎疫恐有擴大之勢云，

警務局會議事項

【昌圖】縣警務局長田慶良召集所屬，會議警政，討論事項，計十二條，特錄於後，

一各區戶數及男女各若干，遵照警務廳頒發表式，依限塡報，

一各區民有大小槍砲若干，造册備查，

一各區領自新証書者若干，詳細造册具報，

一警務廳頒發各種月報表册，均應於每月廿八日以前，塡報到局，逾限即予該局長局員以嚴重處分，

一各分局對於應領表册，如有不解之處，可令該區局員，到本局傳習，不得自作聰明

一近日以來，搶案迭出，實由該管區長，疏於覺查所致，時値夏防，青苗不久成障，亟應赶緊籌劃，認眞防範，以戒將來，各該分局長，將全區戶口，澈底覆查，對於品行不檢之人，嚴加監視，並責成連坐，共負責任，以免滋事，

一防守要道，杜絕匪路，

一嚴拿烟賭游民，

一對於已往未破之搶案，赶緊認眞緝獲，

一上憲限制，辦理公文，應即呈報，

一各區市鎭交通，鄉間渡橋，及公共廁所，穢物箱等項，一律積極辦理，

一對於軍紀風紀，認眞整飭，

匪人路刼擊斃日商

【双城】本月廿二日午時許，有日商資生堂主人小崎氏，由家上街，手持古市錢八萬吊，購買金票百元餘，被匪人所見，尾之而行，行至東大街原春和店舊址後院，行人稀少，匪由背後以手槍射小崎氏，立時栽倒喪命，匪劫金竄逃，殆鄰佑聞槍音查問後，發見小崎氏，臥於臭水泡邊，其家中方悉小崎氏被害，即時以電話報告哈埠領事館，該領事等於廿三日午後來双檢查矣，

山水暴發 鐵路被沖壞

【延吉】天圖鐵路，因日昨大雨，山水暴發，致將朝陽川至龍井村間之鐵路沖壞，因之火車停駛，天鐵公司刻正派工人修理，諒三五日即能恢復交通云、

胡匪佔據興隆鎭 勢將襲擊頭埠

【延吉】大刀會匪於六月十四日佔據和龍縣三道溝將公安分局長趙子明，用刀刺死一節，已誌前報，玆聞日昨該匪又佔據興隆鎭（原名八家子）大有往東進展之勢，欲襲擊頭道溝，現下頭埠軍警刻正嚴防中云、

吳局員勇於擊捕

【隆盛堡】本鎭第八區分局員吳鎭坤，年力富强，精明幹練，對于擊捕，尤爲擅長，月之廿一日，鎭東笄管堡村發現股匪九十餘名，匪首綽號綠林好，有日本人票二名，當經鞍山日本憲兵守備隊警察各隊，前往該處剿捕，本鎭吳局員亦率警同日隊合剿，身先士卒，力鏖戰二點鐘，匪勢不支，結果打下日本人票倉王莊路竹崴茂雄等，並擊斃胡匪十餘名，日方守備隊陣亡三名，負傷二名，我方警士安全無恙，該局員似此勇敢有爲，勇於擊捕，地方受其幸福，實非淺鮮云、

仁記磨房歇業

【旅順】市內島營後仁記磨坊，主人郭襲齋，現將營業停止，共欠外債洋三千餘元，本月二十三日午後四時，郭某將各債主，請到公議會，對與大家，說明延期，止利還本，各債主已有允許之意云、

警務廳發來衛生傳單

【開原】奉天省警務廳，於日昨（本月廿二日）發來衛生宣傳單甚多，計有捕蠅傳單，防疫傳單，清潔傳單，開原警務局，已令警察，將該衛生傳單貼於四街，以廣宣傳，其宣傳單上印有染病之形像云、

施療開始

【四平街】日施療班，昨已來街，當經市政公所擇妥世紅卍字會爲醫療所，二十二日經市政公所佈告，每星期五午後二時施診，無論男婦老幼，一律施診，不收藥資云，

檢查清潔

【四平街】本街市政公所爲注重公共衛生起見，於二十四日起，舉行大清潔，對於娼窰飯館肉館各小販食物，均添設紗罩外，商民住戶一律大加掃除消毒，以重衛生而免各病傳染云，

省令通緝逸犯

【北鎭】縣署昨奉省署通令，謂據安東鐵嶺豐檢等縣電稱，各該縣殺人搶劫各項逸犯，應請通緝，探其逸犯，計焦國發，劉貫忱，關洛疙疸，武淸貴等，縣署奉令後，即轉飭警務局，分令各局所各村會一體協緝，早日破獲，俾歸原案云，

行市 廿五日

條銀標金

	午前	午後
倫敦銀塊現行	一六片八分五	
遠卯	一六片六分二	
紐約銀塊現行	二七仙一分一	
孟買銀塊現行	五四留比六分一六	
上海標金 開行	七五六、八	……
下市	七五二、一	……
大價	七五八、五	……
小價	七五〇、二	……

中外匯兌

英美滙兌	三弗二仙〇分七
美日滙兌	二九弗〇〇仙
美國上海滙	二九弗八分五
上海東滙 賣	九六兩三分一
上海東滙 買	九六兩一分〇
上海美滙 賣	二九弗八分三
上海美滙 買	二九弗二分一
上海英滙 賣	一先七片一六分二
上海英滙 買	一先七片四分三

奉天城內滙兌

現洋票滙上海	一、〇一三
現洋票滙申銀	〇、六八二
金票滙申銀	〇、九三七
現洋票滙天津	一、〇一三
大連滙上海	七三兩五五／七三兩五〇〇
大連滙煙台	七〇兩六五〇
營口滙上海	兩
安東滙上海	一〇六三兩〇

各地錢鈔

奉天 日站金票對現洋

	午前	午後
開行	一三九、六〇	一三六、四〇
下市	一三七、四〇	一三八、四〇
大價	一三九、七〇	一三一、〇〇
小價	一三六、五〇	一三五、一〇
安數	一三三萬	六八萬

● 同現洋對金票現行

十點	七三、四〇	一點	七三、八〇
十一點	七三、四〇	二點	七三、三〇
十二點	七三、五〇	三點	七三、一〇

● 鈔票對現洋票

開行	……	……
大價	……	……
小價	……	……
安數	……	……

● 全現

十點	一〇六、三〇	一〇五、八〇
十一點	一〇六、二〇	一〇五、八〇
十二點	一〇六、三〇	一〇五、八〇

● 城內錢鈔

現大洋換奉小洋	六一、五〇
金票換現大洋	〇、七七〇
鈔票換大洋	一、〇六〇
哈大洋換現大洋	〇、八一〇
天津中交票換現洋	一、一〇七

大連 鈔票對金票（午前市）

	近卯	遠卯
開行	七五、六〇	七五、七五
下市	七七、五〇	七七、六〇
大價	七七、五〇	七七、七五
小價	七五、五五	七五、七〇
安數	九九一萬	一〇〇三萬

● 同現行（午前）（午後）

九點	七五、三〇	一點	七七、二五
十點	七五、五五	二點	七七、二五
十一點	七五、五五	三點	七七、二五

● 鈔票對小洋錢現行 一一九、八〇

● 現洋對小洋錢現行 九四、九〇

安東 鎮平銀對金票

	午前	午後
近卯開	一〇三〇、〇	……
又下市	一〇三一、〇	……
遠卯開	一〇三〇、〇	……
又下市	一〇二六、〇	一〇八三、〇

開原 金票對現洋票

	午前	午後
近卯開	……	……
又下市	……	……
遠卯開	……	……
又下市	……	……
安市	……	……

● 同現行

九點	七二、三〇	一點	七二、〇〇
十點	七二、〇〇	二點	七三、〇〇
十一點	七三、三〇	三點	七三、一〇

長春

● 鈔票對哈大洋票現行 ……

● 金票對吉官帖現行 ……

金票對現大洋票現行 ……

哈埠 哈大洋票對金票現行

	午前		午後
十時	五七、八〇	二時	五七、八〇
十一時	五七、四〇	三時	五七、七〇

營口

● 鈔票對過爐銀現行 ……

● 過爐銀對奉票現行 ……

金票對爐銀現行 ……

各地豆糧

奉天 日站大豆百斤大洋價

	午前開行	午後開行
七月	……	……
八月	……	……
九月	……	……
十月	……	……
安數	……	……

● 同午後開行 下午下市

七月	……	……
八月	……	……
九月	……	……
十月	……	……
安數	……	……

● 期米（滿取）一包金票價

	特等	一等
七月	……	……
八月	……	……
九月	……	……
十月	……	……
十一月	……	……
十二月	……	……

● 城內豆糧市

大豆	一、二〇	磚子	一、一五
豆餅	一、四〇	大麥	〇、六〇
豆油	一、二五	小麥	一、五〇
白小豆	一、七五	高粱	〇、七八
紅小豆	一、七〇	包米	〇、八五
花小豆	一、六五	粳米	三、三〇
吉豆	三、四〇	元米	一、四〇
合豆	〇、九五	小米	一、五五
青豆	一、〇〇	江米	三、四〇
豌豆	一、五〇	勝米	一、四〇
粳子	一、六〇	稻米	三、七〇
谷子	〇、九五	稷米	一、四〇
麥子	〇、八二	秫米	一、一〇
稷子	〇、九〇	芝蔴	四、三〇

大連 大豆（百斤鈔票價）

	午前開行	午後開行
現帶袋	五、三三	五、三
不帶袋	……	……
六月底	五、二一	五、一九
七月底	五、三〇	五、二〇
八月底	五、五六	五、二四
九月底	五、三四	五、二九
十月底	五、二二	五、一五

● 豆餅（登塊鈔票價）

	午前（開行）	午後（開行）
現行	一、六三〇	一、六〇〇
七月半	一、六五	一、六〇五
八月半	一、六七〇	一、六五〇
九月半	一、六八五	一、六六五
十月半	……	……
十二月半	……	……

● 豆油（登箱鈔票價）

	午前（開行）	午後（開行）
現行	一三、七〇	一三、六五
七月半	一三、八五	……
九月半	……	一三、九〇

● 高粱（百斤、票價）

	午前（開行）	午後（開行）
現行	二、六〇	……
七月底	二、五五	……
八月底	二、七〇	……
九月底	二、八六	……
十月底	二、九六	……
十一月底	……	……

開原 （大豆壹斗）現洋價

	午前開行	午後開行
七月半	……	……
八月半	……	……
九月半	……	……

● 高粱（全上）

	午前（開行）	午後（開行）
七月半	……	……
八月半	……	……
九月半	……	……

四平街 （大豆壹斗現洋價）

	午前開行	午後開行
七月半	……	……
八月半	……	……
九月半	……	……
十月半	……	……

● 高粱（全上）

	午前（開行）	午後（開行）
七月半	……	……
八月半	……	……
九月半	……	……
十月半	……	……

公主嶺 大豆（一斗現洋價）

	午前（開行）	午後開行
七月半	……	……
八月半	……	……
九月半	……	……

● 高粱（全上）

	午前（開行）	午後（開行）
七月半	……	……
八月半	……	……
九月半	……	……

長春 大豆（一石鈔票價）

	午前開行	午後（開行）
七月半	……	……
八月半	……	……
九月半	……	……

● 高粱（一石鈔票價）

	午前（開行）	午後（開行）
七月半	……	……
八月半	……	……
九月半	……	……

哈埠 大豆（甬特哈洋價）

	午前開行	午後開行
七月半	一、〇二五	……
八月半	一、〇三五	……
九月半	一、〇四五	一、〇四五

● 小麥（全上）

	午前（開行）	午後（開行）
七月半	……	……
八月半	一、四六五	……
九月半	一、四九五	一、五一〇

國外商品

● 美國錦花 圓 錢（漲）

七月卯	五一、二五
十月卯	五一、四〇
十二月卯	五一、五五
一月卯	五一、六四
三月卯	五一、七九
五月卯	六、九四
現行	五、二三

● 印度綿花 圓 錢（跌）

雞吉印	一六九留比 分
課拉印	一五〇留比 分
高魯印	一五三留比 分

● 大阪期綿線行（囊捆金票價）

	午前（開行）	午後（開行）
七月底	一三五、一〇	一三〇、一〇
八月底	一二九、〇〇	一三四、五〇
九月底	一三一、六〇	一三四、五〇
十月底	一三四、一〇	一三六、四〇
十一月底	一三六、一〇	一三九、〇〇
十二月底	一三七、〇〇	一四〇、二〇
一月底	一三七、一〇	一四〇、五〇

● 大阪綿布錢現行

龍〇	四、二五	鵝島	四、二五
軍人	五、一〇	福助	一二、〇〇
顔細	三、〇〇	扇面	一一九、〇〇
白羊			

● 神戶豆餅

七月底	二、八九	二、八七
八月底	二、七九	二、七六
九月底	……	……
十月底	……	……
十一月底	……	……

七毛入金參角
電話八三六二番 振替大連四四九七番
代理店

哈德門香烟

呀！哈德門香烟嗎？這是我最喜歡的東西．

資本金壹千萬圓

國際運輸株式會社

營業科目

一、海陸運輸及運送辦理營業
二、倉庫營業
三、代辦及保證行爲
四、包辦勞力
五、委託買賣業
六、直接運送關於資金之供給
七、關於前各項一切之業務

專務取締役 築島信司

本社 大連山縣通一三二一番
電信略號タイレンマルン 電話代表番號三一五七番
振替金口座大連七八番、郵便私書函大連局一三三番

滿洲各地 其他主要地點設有支店及出張所並取扱店

切勿暗中摸索而求健康

對於身體君應珍重若常注意內腑加以些些援助則所得平安愉快之報酬當然不薄無論何人內腑均應不時稍施蕩滌勿令局部廢料稍有停留而危及全體之康健良以便祕一症患者往往不以爲意但此不以爲意之患卽爲頭疼食少肝旺胃呆以及許多疾病感觸之由起君所需而解除此種健康之障碍者淸導丸也此丸爲徵利平肝之聖品服之不感絞痛之苦不成習慣之弊蓋性和効大之潤腸品也安南提岸仁興號葉君振聲云「鄙體素弱屢患便祕苦無良藥幸得淸導丸吞服數次諸症悉退食量大增眞良藥也」

淸導丸各藥房均有代售或直向上海江西路四五一號韋廉士醫生藥局函購每一瓶[illegible]角六瓶三元五角郵力在內郵票收用

最新理化學 應用經濟的 優良製品也

總代理店 寺庄洋行

鳴謝良醫肖像

感謝老福春堂 樂仙膏良藥

馬家溝福發永後院李治剛敬

敬啓者鄙人自從由津來哈已數年矣因經血不調常作腹痛症服中藥無數終未得除根頗稱一生恨事卽認爲無治之難每逢一犯非數日不止實令人可畏也不意於去歲有友人說知本埠老福春堂出售劉氏 仙膏一藥當貼婦女百病云云彼時鄙人半信半疑莫衷一是友人强之遂於該堂買仙膏一貼不但痛疼愈經血按期且即懷孕現已彌月故感該堂之藥吞報聲明並乘介紹凡婦女有患斯症者請購該堂藥仙膏試用即知其應無訛矣

舊歷初一十五收半價
定價每貼大洋大貼六圓中貼四圓小貼二圓加料十二圓

哈爾濱道外正陽十四道街 老福春堂總售處

養血保坤丸 專能調經養血祛寒去濕舒經活血虧氣虧血服此藥百發百中每料大洋六元

帶藥女金丹 婦女患病自已醫治用金丹坐藥一付能將下部白帶瘀寒瘀血全能化淨七天全愈每盒大洋貳元

劉氏金丹 專治老少咳嗽痰喘五勞七傷火咳嗽吐痰吐血服此金丹立見功效每付大洋一角一合一元

產後至寶每袋二付大洋八角
嬰兒一粒丹每付大貳角

開幕大紀念特別擴充營業起見一盒送一盒買半打送半打顧主諸君勿失良機四十天限外無

代理家統照本堂贈送無處購買將款滙本堂郵票作價原班寄奉不悞

哈爾濱道外正陽十四道街 老福春堂總售處

金剛藥片

主治 先天不足房事過度手淫滑精早洩陰萎短小陽萎不舉房事不久見色早洩老年精衰中年斷傷精神困倦頭暈眼花耳鳴心跳氣急夜不安寢凡因腎部所傷腰疼腿軟四肢無力形容枯瘦戒烟體弱各症服用此藥新久保效

服法 每日早晚飯前服二片若有房事二小時前服四片白水送下

特效 常服保腎安神身體健壯房事快樂補血生精藥性平和男女老幼四時均可服用非市井春藥品也

定價大盒五十片二元四角小盒二十片一元二角

滋堂因特擴充營業酬謝主顧起見

大贈品 買一盒送一盒 四十天

外城代理處

奉天鐘樓南 吉林 大連 富錦 安東 吉林 江省 長春 全省
奉天軍署街口 大成藥房 泰華西 華西藥房 大德森 大生東 東升達 德泰盛 耀廷藥房 五洲藥房 德泰盛
公主嶺 三性 千金寨 通遼 江省 海倫 双城 四平街 肇東
大吉祥 三合公 和發順 信仁堂 大來當 中西藥房 久遠長 華昌藥房 和發 同德福瑞

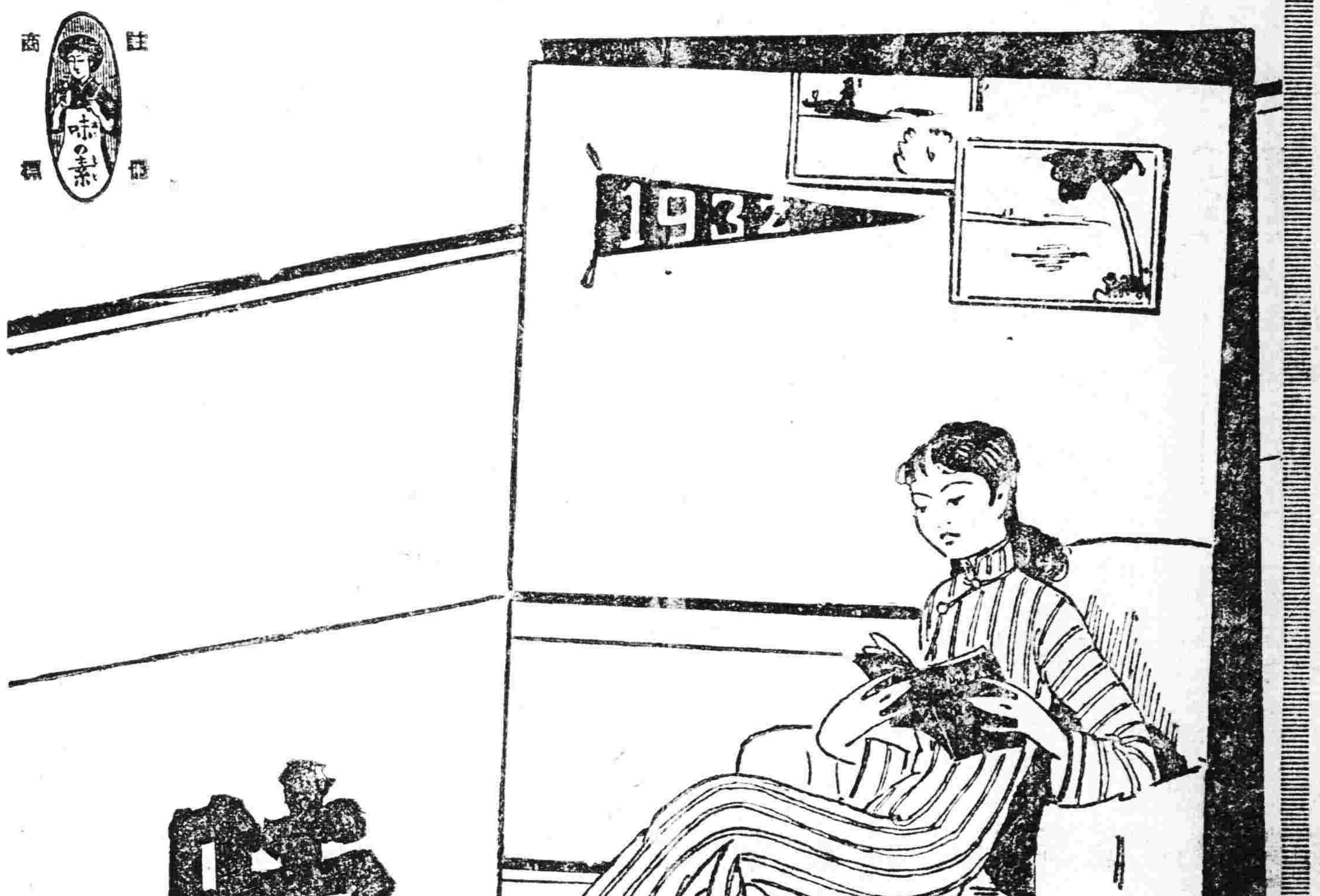

進步

無論男女、思想不可落伍、頭腦不可腐舊、設如今日之女子、有味の素而不用、仍採舊式烹調法、決不能言進步！

味の素

（味之素）

C—273

中國人物畫之背景□表現□源流 (二十九)

(姚湘漁)

張孝師。爲驃騎尉。善畫道釋人物。其所畫地獄圖。氣候幽默。慘慘悲慟。使人戰栗。吳道玄仿之。作地獄變相圖

其畫蹟傳於後世者。有傳淸太上像。

尹琳。高宗時。得名。善佛事鬼神　筆蹟快利。西京光宅寺東菩提院西方變資聖寺北員塔下絹畫菩薩。及莊嚴寺南門外白畫神。京師慈恩寺塔下南面師利普賢像等。皆尹之手蹟也。王韶應。或作韶隱。或作昭隱。善道釋人物。深有氣韻。宣陽坊靜域寺禪門西壁面和修吉龍王。有靈門外西大日樂乂。及北方天王門東禪門賢門野乂都洛。東廊樹石險僧、西廋事菩薩。皆爲其所畫。

王定。貞觀時。爲中書。官至中散大夫。尙書令。圖給佛像高僧。冠於當時。勝光寺西北院小殿之行僧。及間間菩薩圖光。是其手筆。

張南本。中和時。寓止成都。善畫佛。有名於時。據畫文記載。有觀音圖一。文殊部從圖一。及大佛像等傳於世

張素卿。簡州青城山道士。僖宗時。賜紫衣。人物縱橫。灑落尤善道門尊像。時推妙手。

何長壽。畫師張僧繇。與范齊名。善神佛。曾作醉道圖。其畫蹟傳於後世者。有　星像一。五嶽眞官像一。

姚思元。林泉人。善道釋人物。知名於一時。曾作紫微二十四化。皆所以警悟世俗。非徒遊戲丹青而自娛悅。有可比。其畫史記載。又有佛會圖一。孔雀佛鋪圖一。傳世。(未完)

神皋雜俎

匪中生活實紀 (五〇)

(達川)

一月十日。鐵庄叙說。本屋談景。

你老的大門。雖貼的是老對聯。亦有換一兩字處聯是。天地無私。爲善自能獲福。聖賢有教。修身方可齊家。二門匾額兩旁。掛的是二十八村屯。公頌之聯對　用黑漆刻成金字。上聯。是慈善賑災黎。下聯是。仁義愛鄉里。丈夫舍己從人。院內六個大抱柱上。均是硃紅色木刻對聯扣掛。其上房的抱柱。是耕讀存心懷社稷。漁樵樂業做王侯。東廂兩柱是。春風楊柳農夫院。晴雪梅花隱士廬。西廂兩柱是。智水仁山高士里。奇花異草好人家。房門聯是。忍讓和連番克己。勤儉正三字持家。門楣上邊。有雕刻分五色極細緻四扇看窗。六言題語。一。祖孫得魚還家。二。兄弟負薪望昆。三。父子驅犢耕田。四。主僕揚鞭赶考。再望他處看。尙有許多未能記全。吾先把這一大篇子字畫打開。給大家念念。你們聽着。其辭曰。

菊訊

(壯魂)

▲田鴻儒重莅大觀園

予每謂江湖藝者。其幽躑窮通。尤異乎常人。盖梅程諸輩。聲聞內外。名利全歸。此造物者所以獨厚之耳。

纖而後起者。殊不乏人。然卒不傳其名。殆非色藝皆庸。是其未交秦字運。故不克入紅特紅耳。

當一六三〇年。世界經濟頗露曙光。是年東北大稔。荒涼城市。頓添生色。南三經路商埠大舞台。及北市場大觀共益兩園。競相招來。時孟麗君。張德祿諸氏。濟濟於大舞台。某晚張排走麥城。自扮關公。田颿執鞭隨鐙。一走卒耳。用飾潘璋。音節偶爲失次。外人尙不及察。張立不相能。當場譏誚之。論者以張爲已發。羣爲不安。田晏如也。應變從容。有足道者。場畢未及卸胄。即向園主約求解除合同。是役孟鶴力綏如。事遂得寢！按田伶久居津門。頗博好評。區區俯仰於張下。亦猶元直之在曹當耳。然而謂道途不偶。殆非空論。秋末張搭營川。用始峥嶸頭角。小試牛刀。及大舞台停演。遂聲容飄渺。晉氍爲稀。此次經濟非常封鎖。娛樂尤有同病獨苦之痛。雖經市府具文式之維持。卒不濟事。頃於夕照中。漫遊。見街頭巷尾。書有田氏藏入觀園字樣。即晚演湯懷自盡。舊地重遊。値此不景氣聲中。不能不別續身手。幷挽昔日之瀾。故爲意中事耳。未諗田氏亦有及於玆否。

北滿工作紀行 (續)

▲六月九日

十六。魏先生的話

至六日至八日。這三天內到處調査各種情形。雖然得了不少。我們進行工作上的參考材料。但在這裡即沒有公布的必要。所要告訴給諸位讀者、的就是前五班的非東君又來了。此外劉君代替香君到我們這兒來。現在我　們五六合　班共演了。

今天又是到處調査。進行組織協和會分會的準備。但是今天即得着一些値得記載的話。所以今天的紀行文又和諸位讀者見面了。

在一時五十分。我和董君到第三小學校。會見了校長和魏先生。魏先生說過去的區村長這一類人物。都是似通而實不通的人物。但因受當地富紳的知遇遂作了鄉間的一品大皇帝。他們對于上官是善於奉迎但對于老百姓則作威作福盡其。到削之能。以肥己。以運動上官。以考順富紳。所以二十年來。軍閥横徵暴歛的結果。最大富紳的財勢是有增不止。所苦的盡是一般老百姓而已。因爲鄉中的村長巨官。都是代表富紳的利益的。對于在上的軍閥的徵稅。想法多移問老百姓身上。對于佃個人的運動費。則又想法由民衆上取來民衆—老百姓那有不到破產的地步呢？所以我最希望政府能免除鄉村中富紳的鄉村的民衆自治。又十分希望協和會能監督土豪惡紳爲民請命的。

對於魏先生的希望。我們是願努力作的。政府也置願意實現他的希望的。這且不多說。我們說說今日世界政治舞台與鄉村中富紳之操縱巨村長之同樣的事情。今日的世界先進的各國。都在資本主義的苦腦下資本家操縱政治舞台的人物。自圖他們個人的利潤。所以對內釀起了階級的所爲。勞動者的反抗。對外則惹起了各國利害的衝突。接置一二次世界大戰的火線。世界的和平是岌岌可畏的。(未完)

虞美人

▲別情 (華穎)

由村水廓心頭過。忘却當初我。家家烟樹住西風。多少異鄉情緒夢魂中。三年慣作江南客。莫戀江南陌。薄情猶可莫痴情。一例閒花經眼也盈盈。

閑情

(關壯飛)

阿儂生小顏如花。風格飄然恰破瓜。便擬佳人歌白紵。好教名士按紅牙。月前偷覷韓香捺。裙底飯依蓼綠華。欲把琴心通一語。侯門似海隔烟霞。

一似曾相識在瑤池。往事低徊轉自思。月下有情成一笑。人前無語、双眉。何緣求得元霜杵。便擬親題紅葉詩。看遍上林花似錦。娉婷王立總相宜。

邂逅三生石上緣。雲英待嫁惜芳年。秋風紅豆相思種。春水白魚比目眠。脈脈無由通一語。層層猶是隔中天。何當註定鴛鴦譜。珍重蕭郎解玉鈿。

二喬聞說比肩名。帳裡觀書百媚生。北地佳人覺絕代。西隣名士悅傾城。何當珠樹成連理。便擬合歡飮一觥。吟就白頭心是竹。滿腔情緒寄雲英。

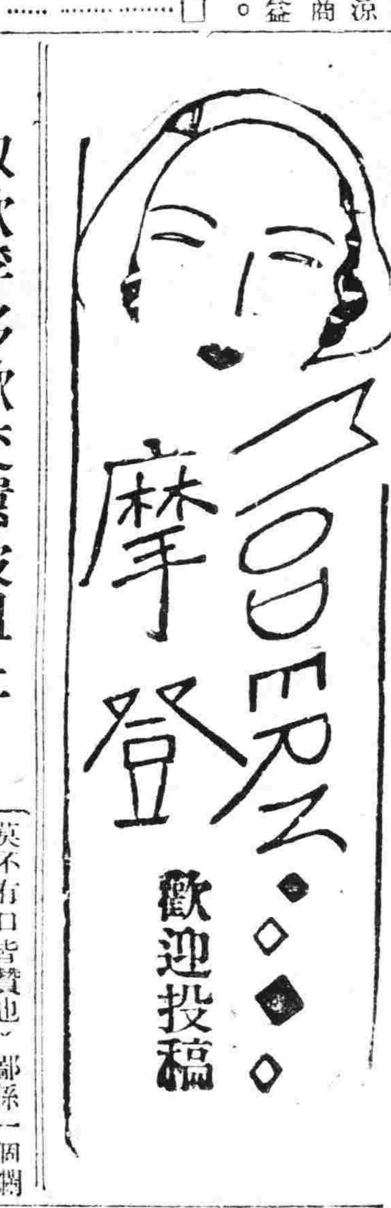

取款浮多欲交還被阻止 司賬既革職自己將失業

大主筆先生偉鑒。啓者自貴報闢有摩登一欄。指示一切雜題。不下千餘。所有投稿領教者。皆得圓滿答覆。故人人莫不有口皆贊也。鄙係一個燗筆的商人。今有個問題。甚難自行解决。特煩記者。指示一條明路。兩深銘五中。然而。我的文字頗歉。又少投稿的能力。仍祈主筆先生原宥乃感。

我今年已十八歲了。由十五歲那年。逢家鄉來遼。習學生意。乃就一雜貨商。(布莊)任事口來。頗蒙執事見愛。令負外柜之債。(即責貨)從此頗爲安全。是事。可是不幸了。去年冬底營業蕭條。每日入不應出。無力支持。今正乃行停止營業。諸同事均行散去。我此時欲回家。少川資。轉城苦無門徑。於萬難之中。在遼託人覓一雜貨舖。(字號未詳)共有五個同事人。號東乃是一個半開半忙農人出身。因自積金。設此營業。然人品稍異。我本因境遇的關係。就得勉爲其難。鄙上柜不到一月之久。又担打柜。(即討要貨欵)之責。於本月十五日。曾到□□取貨　(未完)

旗袍係旗人之衣可不用 帷裙在美觀上實不可少

遼口閱報。見有時裝說旗袍一段。不才亦有感聒扯一套。登否之權。操於主筆。

前淸之際。民人凡講究的婦女。未有不穿裙的。旗人婦女著長袍。所以旗與民的分斷在此。爲下流女人。平京式作藝的。服裝無論多碼。多們講究非無袍可著。幷且裙子一物。亦向由前淸而來。大約唐時男女均能著用。此屑淞廬君亦曾提過。無庸贅叙。由民國七八年。這旗袍一物。他算在衣服中之摩登。時髦透啦。不但天足的婦女穿。就是纏足的婦女他也竭力提倡。依我這腐化眼光看來。有能效法有不能效法。如纏足婦女穿旗袍。人要瘦還如。如胖脚且小。下擺再瘦。不但行路裹腿。行路艱難。表面上無不甚美觀。還不如照舊穿一半截衣服好看。動作亦得自由旗袍者旗人之衣也。漢人婦女簡直可以不穿。爲嫌半截不雅觀。可以穿裙。你看有多們好看。不止仿古而且趨時。由此夥來旗袍可以不穿。裙子是萬萬不能廢除的。特呈入主筆批正爲荷雉州野士投稿

一讀者來函 告打字學校

○○○

選啓者。敝今閱貴報摩登欄內。有訪查華文打字學校。敝友人在商埠地內然里門牌二十七號。立打字學校一所。現有男女學生廿餘人。每月學費也很廉。爲此函達。此致

盛京時報摩登部台鑒　敝人梁康啓商

南滿站商會改選

(正宜)

一派是買賣人營業派。又可稱之爲務名派　又可稱之爲整理派。這派僅　物最多。且多係有知識有學業。正經的買賣人。邇來因地方興盛。商務日繁。想著把本站商務會。認眞的整理起來。第一問題。就是人選。以社　習慣而論。開妓館開店的。在飯館要大灼的。不能謂之爲正當營業。旣重人選。就首應注重人格。於是就因爲這一節。與所謂有功派能兩立。所以由整理務名派一上台。那要人有功的。就極力搗亂煩。在情理上。固然不平若加知識脚步站得住。按會章法律去爭。也沒個爭不到。不想由人品知識上。比較的太缺欠所交亦半屬流氓。這個慨然訊道。等著別忙。若他們當了選我拼命去攪害。那個也慣然不平道。我全不論。不拘那一天。打我拼他個腿折胳膊爛。那知識有限的。眞就相信。拼命的花錢運動。聯屬這一般流氓。以期在選舉場上戰勝。好吐一吐滿腔惡氣。殊不知道。與君子游。如入芝蘭之室。久而不覺其馨。與小人游。如入鮑魚之肆。久而不覺其臭。世上也無論那一國。都根本注重人格不在乎所營何業。固然作妓館營業的。開小店的。不算是上流人。而行行出狀元晶晶有高低。有常言道『身賤莫言曾祖貫。好漢不怕出身低』

◈投稿須知◈

(一)凡來函稿須加句點
(二)稿紙須在一面書寫
(三)取錄與否概不寄還
(四)不予酬資亦不贈報

息園同年賦詩見懷次韻奉答

(季遲)

勞勞北馬復南船。萬丈黃塵兩鬢煙。(元隣都刺句)書憤且憑詩作史。銷愁但借酒爲年。冷香暮徧衰神譜。靜理參餘秋水篇。羈略吠身幾回罪。(前數歲。英子敬同年。在魯爲某軍所殺。頃聞蔣溟樞同年。亦因事被刑於新都之市。)與時無競轉心便。

論詩之實質 (續)

(翟永坤)

又如—

凉風起天末。君子意如何。鴻雁幾時到。江湖秋水多。文章憎命達。魑魅喜人過。應共冤魂語。投詩贈汨羅(杜甫天末懷李白)

也是一樣的有深厚的情調。

講到詩的內容是要、情感爲基礎。我們不能不拿李義山的詩來作證。因爲他是一個多情的人。本身就是一首好詩。所以他的作品。無往而不帶有深切的情感的色彩。如他的錦瑟—

錦瑟無端五十絃。一絃一柱思華年。莊生曉夢迷蝴蝶。望帝春心託杜鵑。滄海月明珠有淚。藍田日暖玉生煙。此情可待成追憶。只是當時已惘然—

這是一首富於感傷的悼亡的好詩。

又如—

來是空言去絕踪。月斜樓上五更鐘。夢爲遠別啼難喚。書被催成墨未濃。蠟照半籠金翡翠。麝熏微度繡芙蓉。劉郎已恨蓬山遠。更隔蓬山一萬重。

颯颯東風細雨來。芙蓉塘外有輕雷。金蟾嚙鎖燒香入。玉虎牽絲汲井迴。賈氏窺簾韓掾少。宓妃留枕魏王才。春心莫爭花共發。一寸相思一寸灰。(無題二首)

相見時難別亦難。東風無力百花殘。春蠶到死絲方盡。蠟炬成灰淚始乾。曉鏡但愁雲鬢改。夜吟應覺月光寒。蓬萊此去無多路。青鳥殷勤爲探看。(無題一首)

這些詩都是抒懷的寫情的最好的作品。

仲春日遊杭

(放園)

四山紅偏似畫觀。此景眞成天下無。工爲杜鵑花寫照。坡翁端不負西湖。

風篁嶺嶺水冷冷。試茗人來叩佛扃。半日竹聲泉韻裡。寺僧閒坐說茶經。

哭貞杜

(秋岳)

斂日前游在。藏棺百忍涼。終窮憐豈弟。不易是淸狂。作椽疲三語。安禪病一坊。閒踪今深惜。薊越昨相望。

樓起病難起。春歸身亦歸。啖蔗吟借力。注茗願容遙。園飮花迎盞。湖遊雪上衣。此情今隔世。悲話對風扉。

江南

(徐英)

江南春去柳青青。對酒攀條祗涙零。共說山河非舊物。却傷風景是新亭。千尋廢礙燒餘迹。十里殘花戰後聲。無限杜陵家國感。不堪跨馬出郊垌。

哀情小說 雲英恨史 (九)

(冷佛)

高總長笑道。這事也眞個奇怪。那相面批八字的。都這麼說。乩上又這麼訓勉。就我們爲國損軀。到馬革裹屍那一步。也總是有定數的。說到這裡。便談起報館事來。在初摩詰。還認爲高總長不至於不懂文。今一見語言無味。又迷信這些事。且說出爲「損軀」馬革裹屍的成語來。捐、捐字。竟讀作損。把明明一個裹字。念作裏字。眞教人笑掉牙齒。於是就點個紙烟。勉强聽著。總長又贊美摩詰道。閣下文章。毫無破定。眞教人佩服之至。說這定字。又鬧得摩詰一愕。尋思了好半晌。原是那破綻綻字。他念了。洽三倒忙著遮飾。惟恐教摩詰奚落。或當面笑出來。諸有未便。隨將辦報計畫書。連預算一張草稿。都捧於總長面前。微笑著說。沒有別的。就仗着總長栽培。提拔我們了。摩詰因心下不樂又不好再說什麼。坐著往後面一靠。就仰在河發椅上。右手二指。掐著紙烟。一面彈著灰只見那總長笑道。兄弟之意。爲勸人全學善道。前天有一人送我的玉歷鈔傳。傳家寶。高王經。我想都登在報上。發揮發揮。還有那歷次呂祖。降的壇訓。像摩詰兄這樣有學問定然也看過老祖乩訓。和講的中庸孟子。若全報紙上登載。實在與人心有益。再說像呂祖柳仙爺。這樣主筆的。世界也沒處去請。那日有文、菩薩降乩。說報館賠不了錢。就命我赶緊辦。將來在部裏挂個名。用錢也不用費難。若按著這個預算。未免多一點兒。我想有五千塊。足矣足矣。摩詰笑了笑　洽　是唯恐摩詰。再駁了回。忙著就滿口答應。起身告辭。路上與摩詰說道。你不要太直性了。這樣機會。那兒去找。最小最小。你必也弄個秘書。摩詰但笑一路也未曾發言。

瀋水醫壇

讀者問病

盛京時報大主筆暨國內諸大醫士鈞鑒自貴報刊登醫壇。惠及患病同胞。殊非淺鮮。鄙人不揣冒昧。謹述病狀。望中西諸大醫士。詳示良方。俾得脫離苦海。恢復健康。則感大德於無旣矣。鄙人現年三十六歲於廿歲時。由不知覺中。染左鼻孔中。時流黃色濁涕。彼時因其無關痛癢未加注意。並未療治。近幾年來。愈犯愈重。由黃色。變爲灰黃色。淋漓腥臭。頭昏腦暈。若遇憂慣則必重。重時頭左部。時常作痛。因而精神萎靡。腰部酸痛。胸膈跳突。神經過敏。夜患失眠彤容枯弱。諸病俱作矣。去歲經醫診斷。謂係鼻淵。亦有謂初得謂之鼻淵。久而不愈。鼻中淋　瀝腥穢而　痛者。必蟲蝕勝也。名之　曰控　腦砂。曾經分別服藥。並未見効。痛苦之情。實不堪言狀矣。用特不揣冒昧。敬乞大主筆代爲刊登並請諸大　醫士速　示良方。俾得早脫苦海。是所至盼。肅此敬請

撰安

四平街福聚成李兆麟謹啓

答孫蘊初女士

(馬紹波)

孫蘊初女士鑒。所述病情。及發病狀。恐因產後。肝氣鬱積。氣血凝滯。或外受寒風侵襲。則惡露瘀結。致成聚塊。此氣血已滯。焉能受孕。其頭痛者。乃肝火上攻。兼督脈受風寒。伏而不去。故時因風寒或動肝火。則發頭痛。其治法總宜舒肝理氣　化鬱結。淸熱利溼。俾肝旣平。而積自消溼熱化。而頭痛亦可除根。再兼以滋陰養血。應氣血調司。而身俾自可健也。再日點風之症。俗名汗斑。有紫白二種。紫因血滯。白因氣滯。二者雖分。總由體熱血燥。邪溼氣。侵入毛孔。與氣血凝滯。毛竅閉塞而成。多生面項。斑點游走。蔓延成片。初無痛癢。久者微癢。初起時。當用(萬靈丹)汗之次以(胡麻丸)常服。外用(蜜陀僧散)擦之。令汗出而風溼自解。古今治法雖多。而最效者甚少。尤宜時時謹忌魚腥煎炒。發風動火之物。按方緩緩服之。或可痊癒也。敝人所擬以上三方。(查閱醫宗金鑑外科門內自知)。

於奉天大東關同生堂診室

答寶琦先生

(牛韻昇)

寶琦先生英鑒。啓者昨閱盛京貴館時報。悉閣下登增問病。鄙人於醫學尙少研究。從弗敢輕議岐黃。因就閣下之貴恙。及現狀答以治法。據云大便。有如葡萄形之硬核。每大便時脫肛而出。若流珠然。因其形而名之曰流珠痔。但不得以痔瘡論之。因完婚太早。陰虧傷。腎水枯涸。命門火衰經書云。腎司二陰。腎虛則失其統司之能力。又云腎虛生寒。寒勝多濕。而大腸邪熱合化。有斯症者。然其治法。務求根本解决。內服金匱腎氣湯。外薰藥熏之。引火歸原。庶幾眞陰可復。水火得旣濟。則濕寒濕熱。陽萎不舉等不難迎刃而解。腎氣得復。而痔又何足道哉。附方列後。

熟地二錢　山萸二錢　丹皮二錢　茯苓二錢　澤夕二錢　車前二錢　牛膝二錢　附子四錢　肉桂二錢　山藥三錢　大青塩二錢　水煎服

薰約方　河邊臭鮮蒿根八兩　海風藤三錢　卜荷三錢　香白芷三錢　川烏四錢　草烏四錢　蛤蟆草五錢　馬前子六錢　北防風三錢　百部草四錢　夜交藤四錢　椿根皮四錢　升麻片三錢　生甘草三錢　白古月三錢以上諸藥。用鍋煎四五沸。全導於痰桶內。坐於口上薰之。一劑薰三次。三付保痊

瀋陽大西邊門外鴻育堂

答王棟臣君

(葉季紅)

王棟臣君鑒閣下尊恙。詳參投函陳述各節。自係呃逆病無疑。但此此誘因。多由胃弱寒邪侵犯所致。經云。寒邪客於胃。厥逆從下散上。復出于胃而爲噫。甚則呃逆之症。故呃逆之症或傷寒病後。或大病後。多有此病蓋以汗吐下後。大邪雖已。胃氣弱而不和。三焦因以失職。淸無所歸而不升。濁無所納而不降。是以邪氣留連。噯酸作飽。胸膈不爽。噫氣不除。乃胃陽虛而爲陰所格阻也。季紅在月前　曾治兩呃　逆病者。一爲小西關郵局局長楊韶秋君。一爲大西關双小廟胡同一百三十六號白紫陽君。二人所患時間。均在半年以上。亦曾徧延中西醫診治而未獲效者。均經季紅二三次分別治愈。幷蒙楊君在滿洲報登報誌感。竊謂凡屬一病。其病之症狀同。其誘因亦同。而用藥不必盡同。何也。蓋人之秉賦。各有厚薄。飮食起居。各有尙好。所處環境。亦各有順逆。故古人治病。必於望聞問切四字。詳加攷察。然后處方。否則鮮不差之毫厘。以千里也。閣下之病。其病因大約不外　余所上述。但隔山處方。因有上述各理由。似應切脈立案爲佳。旣係投函下問。來敝寓治療。免收診費可也。

右案藥即請

盛京報大主筆先生照登爲荷

自大西邊外慶餘堂啓

詩國之花

遼陽懷古

(孫世澤)

滄海桑田幾往來。襄平舊跡令人哀。建牙秋草迷番帳。駐驛寒煙鎖漢臺。魏併孫燕無寸土。遼稱鐵鳳有餘灰。古今惟此遼河水。不管興亡浪自洄。

其二

蒼狗白雲雖俱幻。强權公理總殊科。草鬱徐令三峯績。慕仰劉娘萬柏軻。據衍稱雄付石馬。入關定鼎剩銅駝。遼陽多少滄桑跡。惟有綱常永不磨。

○○○

轉瘦爲胖返老還童

劉君玉麟之肖像

未服精血素以前◆已服精血素以後
瘦弱之狀態◆强壯之狀態

逕啓者敝人生性淸虛崇仰聖教深知烟酒之爲害素人最甚因研究理善以資戒己而戒人奈身體素弱加以虧損近又兼家事繁忙以副會長之職以匡協會務因此積勞身體日漸衰弱坐則腰痠頭重勢必倚斜行走四肢無力氣喘盜汗後見報章而購服精血素果然功效確非他藥可比諸症全癒及飮水思源特將未服以前與已服一己後小照二頁寄上祈登報端以表謝忱此致

普克德大藥行台鑒

聖道理善研究會東北第一分會副會長劉玉麟啓

敬啓者本行爲謀弱體同胞之福利而得轉弱爲强之機會以振興營業而推廣銷路起見特將此全世著名人人信仰生精補血唯一之聖藥精血素藥片特別贈送凡買一盒者即另送一盒以得知此藥功効宏富藥力偉大非一般庸醫欺人之僞藥可比贈送人數無多幸勿交臂失之

生精補血 精血素 强壯新藥

買一盒送一盒　○空前大犧牲　○以十盒爲限

精血生命：鶴齡千載鹿能長生而人爲萬物之靈壽僅七十古來稀良可悲也實因人盡耗三神夜損三精精血耗盡而無補救之方此爲精血虧損縮短生命之最大原因也

主要成分：岩取壯健動物體內之生命素及胃液原素膵液原素腦汁髓素脊髓內分泌加珍貴之植物原素用化學提取其精華以生理學製成精血之原素與人身體內最爲需要

主治病症：精血双虧　精液好盡　精神減少　幼年早婚　房事過度　頭暈目眩　力腦疲乏　夜不能眠　以及婦女　久不受孕　子宮寒冷　赤白帶下

贈送長生不老術函索者附郵票壹角即寄

定價　大盒現洋五元　小盒二元七角五

限奉天總行一處贈送其他代售者不在此例

普克德藥行　奉天……街路北

醫藥界專門

各醫生　各醫院　各藥房

欲購　西洋原料藥　醫科器具　及一切醫療器械者請賜顧　德商興華公司醫藥部

本公司設瀋陽業經多年除歐美各大埠外在東亞各地如日本東京大阪神戶中國平津滬漢廣州香港均設有分行專售醫藥界用西洋各種原料藥品成藥及醫療器械等等久已聲播全球舉凡醫藥界所用一切物品大者如X光器械小者如注射針頭珍貴者如顯微鏡人工太陽燈及一切光學器械並各種最新發明之醫藥界用品等無不俱備本公司在德國除自有之各專門製造工廠外如舉世聞名之德國怡默克化學藥廠之各種原料藥品及成藥德國埃泰普爾工廠之蛇牌醫療器械德國生尼泰工廠之醫用電氣器械德國徠資工廠之顯微鏡及各種醫用光學器械德國拜道爾夫工廠之老人頭牌絆瘡膏及與倫等均係本公司獨家經理並本公司常備大宗現貨以供各界需求如荷零購整批或賜函一切覔概索目錄本公司無不竭誠歡迎

德商興華公司　瀋陽商埠南市場西

寶康藥行代理　瀋陽大西邊門外

清血解毒 喜肥力

凡人之生長皆賴乎血液之調流而血液之週流乃所以健康肢體舒展氣管之關要也故血液稍有虧損體質因之衰弱敵染力纖之而減少外毒遂乘虛而入即醫書所謂血勝毒則敗之血敗毒則勝之實斯理也然毒性不一毒質各異論毒之最烈者莫甚於花柳毒也輕則害及終身重則傳遺後嗣設治之不善即有性命之虞凱輯氏兄弟大醫生洞觀斯情實難袖手故採選上等清血解毒藥材經專門化學藥劑師提取精液毫無雜質藥性溫和而不猛效力宏富而不燥爲達和者易於飲服實係清血藥之一大干也凱輯氏兄弟大醫生聖藥喜肥力 係清血解毒無上之佳品此藥功能清理血液洗除週身之濕毒及諸種潰瘡使病者添置白血球增加敵染力發達筋肉活潑血液專能滅逐毒質使毒循序而出不遺根基凡服此藥者定能脫離病域而登壽世非虛語也 凱輯氏兄弟大醫生內服清血解毒喜肥力

主治 清血解毒除濕化瘀。皮膚斑點。梅毒瘋瘡。骨節疼痛。癩症背瘡喉鼻腫。升頂歸後。梅性疥瘡。濕氣腳氣。毒性結核。軟硬疳疾。血分不清。虧氣虧血。男婦各種。癆瘵及婦女花柳梅毒症。或毒性。不孕或因毒閉經。或梅毒化胎。或子宮作潰。或毒串終身不孕。赤白帶下。月信差前差後或終日淋漓不止。以及脫落毛髮。頑毒痔瘡喉痛音啞。毒染耳聾。或梅毒入骨。一經服用。百毒俱消。血液立清。元氣恢復身體繼之而壯設無病用之預防 或疑似之毒症。及直接傳染。間接傳染。均可服用。故西人每以凱輯氏兄弟大醫生聖藥喜肥力均實爲清血解毒誠哉斯言也。

中華代理店

北平各大藥房 均有出售　天津各大藥房 均有出售　通州 心順成　營口 萬順成　營口 義順成　綏中縣 東和堂　義縣 大增堂　錦縣 福全生　房山 安大藥房　秦王島 永盛昌　山海關 公和祥　煙台 福興堂　興城 德興昌　旅順 仙芝堂　旅順 大德堂　金州 志義藥局　瓦房店 天和堂　呼蘭河 天和堂　海林站 會榮祥

奉天日站 恒濟堂　奉天北市場 恒濟堂　奉天 中西大藥房　奉天 和盛泉　奉天 裕慶德　奉天 大吉祥　奉天 萬生堂　奉天 同利生　公主嶺 三合公　四平街 天德堂　開原 德祥原　奉天 義和堂　營口 中西大藥房　營口 義興成條記　營口 洪春堂　營口 天和堂

千金寨 德泰興　梨樹縣 天德堂　本溪湖 春和盛　安東 仁盛東　安東 福興東　鳳凰城 大德生　蓋平 盛春義　大石橋 樂合祥　海城 德增福　大西崗 廣和堂　大連 天和藥房　西崗 廣和藥房　大連 華泰藥房　大連 華西藥房　鳥凡 盛發祥　横道 天合堂　河子 新泰興　熊岳 德慶和　范家屯 廣生堂　溝帮子

北鎮 福隆永　樺甸 寶升堂　吉林 天益堂　吉林 瑞發祥　吉林 育生遠　吉林 順義堂　吉林 天益堂　吉林下九台 世德堂　長春 世一堂　長春 天和堂　城裡 同德堂　洮南縣 德慶仁　長春三馬路 中西藥房　雞冠山 德厚興　張家灣 德泰增　雙城 合長義

雙城縣 世昌增　雙城縣 世一堂　廣台 大同仁　阿城縣 世昌永　江省 西藥商行　泰華 德和鈺　一面坡 德和瑞　昌圖 育春堂　安達站 萬春堂　公主嶺 德泰祥　滿洲里 德茂盛　呼蘭縣 福和彩　綏化縣 復合堂　綏化縣 和發福　富克 永生藥房　富錦 廣和發　佳木斯 天德堂　西集廠 百工藥店

通河縣 同發德　甜草崗 新來春　巴彥縣 洪泰成　巴彥縣 同發廣　海倫 信記書局　海倫 天益恒　拜泉 久逢長　泉 華昌照相館　拜 英美煙公司　望奎 西藥房　蘭西 新藥房　豐樂鎮 中西藥房　大來 鎮 通藥成　海拉爾 衛生藥房　甯安縣 洪順堂　甯安縣 永生堂　甯安縣 振興堂　萬生堂

鐵嶺 福合盛　八面城 德慶同　遼源 德會慶　遼源 歐美西號　雙城堡 永德堂　大洁 義和文記

設無處購買請將款寄至駐華總發行哈爾濱道外泰華西藥商行立即奉上不致有誤價目每瓶洋一元五角每打十一元五

奉天代理店鐘樓南 大成大藥房

專賣特許 今津捕蠅粉

今津法國理學博士發明

◇蠅蚤、油虫、臭虫、

其他家庭害虫之全滅藥

◇大掃除衛生上務撒本品爲要！

▲牛馬之虱、蠅、蚊
▲犬蚤、猫蚤
▲鳥羽虫豚虱
▲衣類書蠹之虫

驅除●●●●效力絕大

有假冒品 請注意今津

除蚊有 除蚊大王 今津 蚊取線香

◇名雖謂蠅取粉 然不僅除蠅 所有家庭害虫 莫不因蠅取粉之香氣全滅也

大阪市大仁本町 本舖今津化學研究所

合名會社 大倉組

營業科目

電機　電裝
各種機械
鐵道材料
五金雜貨
銀鐵水管

硬煤 煙煤 羊毛 皮件 呢絨 五穀 雜貨
電氣機械 器具 海味 肥料 汽車 並其
材料 油類 木料 焦炭 硫磺 黑鉛 道木
洋火 綿花 洋絲 洋布

包辦工程
代理水火
人壽保險

△總行日本東京京橋區銀座通一丁目七番地

分行 北京、天津、上海、九江、香港、奉天、營口、大連、本溪、倫敦、紐約、漢盤西土地以及其他主要地方

出張所奉天浪速通四六番地
日本電話二一八八四番 二九四九番
總辦室三五七九番
總辦公館二五六五番
中國電話四四六一號

風濕殘年

人在少壯時每覺背痛腰酸頭昏腦漲以爲偶受風寒無關緊要不遽求治迨年邁時遂成不治之痼痛苦異常若常服第威德補腎丸則雖至耄耋亦不覺其痛苦也

橫濱正金銀行 奉天支店

資本金壹億圓 全額拂込濟 積立金壹億一千七百三十萬圓

（日本電話）四九一一番（代表番號）
支配人私宅三三五七番
支配人代理社宅三四〇九番

○本店、橫濱
○支店、出張所

東京、丸之內、神戶、大阪、下關、長崎、名古屋、倫敦、巴黎、漢堡、紐林、紐約、桑港、羅府、謝脫兒、布哇、利歐、加內仔兒、西脫耳、阿列耳闌脫利亞、孟買、卡拉其、坎拿大、蘭貢、新嘉坡、斯馬拉巴、巴大必牙、斯馬闌、馬尼拉、香港、廣東、上海、青島、漢口、天津、北平、大連、奉天、開原、長春、哈爾濱、

痔瘡救星 夏氏化痔靈 化痔止血散

主治內外痔各種痔瘡年久新得內痔外痔各種痔漏痛不可忍用此藥止痛消痔其效如神不犯刀針普濟患者根除永遠一一斷根患者勿失良機幸勿錯過

每盒一元 郵費一角

奉天大西關外門牌一三二號 夏福興堂啓

美味滋養葡萄酒 赤玉牌葡萄酒

人生於世無論誰何
莫不希望度其快愉生活
此無他即請
常飲赤玉葡萄酒
便可解決其問題矣

五